京城日報 夕刊 十一月廿八日（月）

カーバイト 諸機械油 京城 胡 素商會

小國側の豫想はづれ 歐洲聯盟に縮小か
大國筋の惱み愈よ深刻

【ゼネヴァ廿七日發電】小國側は松岡代表の理事會への訓令によつて、日本政府から讓歩の回訓を豫期してゐたがその期待を裏切られた態である、日支紛爭の特殊性が認識されて、この前例が、彼等自身の問題解決にその儘適用されるを恐れ、日本が斯く強硬化した上は寧ろこの際日本を脫退せしめ聯盟規約の尊嚴を保持し、聯盟の機能を歐洲聯盟に縮小するも可なりとの反撥的結論に達し、日本の脫退で直接痛手を蒙る東洋關係の大國筋との間に明瞭な意見の對立を見るに至つた、二十八日再びゼネヴァに來る英サイモン代表、佛ボンクール代表、アメリカ側の態度が如何にして右の對立を調和するかが、聯盟の實際の方向を定める鍵だが、完全な注目と進んで、容易に成功を豫想し難き重要性を增しをり、大國筋の惱みは最も深刻な模樣である

我代表部
總會移牒に反對の書翰送付
廿八日松岡氏は演說せず

【ゼネヴァ二十七日發電】我が代表部は二十七日午後議長デ・ヴァレラ氏に宛て日支紛爭問題の總會移牒の件に關し、書翰を送付したがその內容は

一、日本政府は日支問題に對する規約十五條全體の適用には、依然として反對を留保す

二、故に日支問題を總會に移管せんとする理事會議長の提議には棄權す

と言ふので二十八日の理事會で議長は右書翰を朗讀する筈であるが投票の形式を採らずに總會移牒の件を採擇する筈である、また松岡日本代表は二十八日は演說はしない方針で、たゞ準備は整へてゐるが[illegible]

總會公開かは未定
十九ケ國委員會か 針に一決してゐる

【ゼネヴァ二十七日發電】日支紛爭の總會招集期日は大體十二月五日の豫定だが、その前に十九ケ國委員會を開くか、總會公開會議にするか未だ判然しない、理事會閉會から總會までは私的折衝が相當行はれるが、暫く小康狀態がつゞくわけだ、この間松岡代表は出來得れば二、三日間壽府を去り總會における演說の準備をする筈になつてゐる

滿洲國の獨立と我承認を認れば充分
非公式の懇談で妥協案成るか

【東京電話】聯盟理事會の日支紛爭に關する討議の形勢は總會招集の開會は必須的となつた、而して討議が如何なる結果に到達するか、その前途の見通しに付ては外務當局に於て深甚な注意を拂ひ、目下の所悲觀も樂觀もしてゐないが要するに

一、帝國政府としては聯盟が滿洲國の獨立及び之に對する帝國政府の正式承認といふ既成的事實を認めればよいのであつて、それ以上の要求を主張するものではない

一、從つて聯盟がこの既成事實を認むる限り、理事會或は總會における所謂解決案が如何なる方式を採らんとも帝國政府としては強ひて多くを望まぬといふ根本方針を支持してゐるもので敢へて聯盟とは正面衝突を好まぬのであるから、結局非公式の懇談その他に依て或る種の妥協案に到達するものではないかと見られる、然し總會で小國側の急進論が功を奏し帝國政府の承認に制肘を加へ、その取消しを要求する如きことあらば、最後の決意を披瀝して奮鬪する方[illegible]

佛ソ兩國の不可侵條約
廿九日調印

【パリ二十六日發電】折衝中であつた佛國・ソヴエート聯邦間の不可侵條約は二十五日パリに於ていよいよ最後的折衝の結果、來る二十九日に兩國代表の間に調印を行ふことゝなつた

上海支那人に排日感情再燃

【上海二十七日發電】最近當地支那人間に排日感情が再燃してゐるが、更に惡化した場合は我當局は斷乎たる處置を採るとに決意した

兵制は「本邦古昔ノ制度ニ基ク」の大詔
皇民皆兵制六十周年記念週間を終るに方りて
第二十師團長 梅崎中將談

明治五年十一月廿八日、皇民皆兵の大詔を渙發せられてから正に六十年、當師團が右の大詔に『國家保護ノ基ヲ立テン』と宣はされた 聖旨の萬一に酬い奉らんとする微衷を以て、兵制精神の徹底、兵務の完備を期せんが爲に記念週間の催を企てたのであるが、幸に關係官民各位の深厚なる協力を得、相當の成果を收め昨日を以てこれを終了したのである

今や皇國民 民の總意は世界を相手とし、國を擧げて一時焦土となすとも敢て皇國の正義を貫徹せずんば已まぬ熱情に燃えてゐる、此非常の時局に際し內に在りては中正不黨、外に對しては破邪顯正の輝かしい皇軍の歷史を回顧し、現に北滿洲上海に於て遂げたる大業に思を及ぼすとき、皇軍の正義を力とし誰か信頼を寄せざる者があらうか、同時に吾人の責任と聖旨とは亦此所になければならぬ

吾人は此明 治維新以來の皇民皆兵國皇軍の兵制由來が明治五年の大詔にも宣はせられた如く『本邦古昔ノ制度ニ基キ』たるものであり、更に軍人への勅諭に『朕は汝等軍人の大元帥なるぞされば朕は汝等を股肱と賴み汝等は朕を頭首と仰ぎてぞ其親は特に深かるべき』と御示しになつてあることを肝に銘し國運の隆替が皇國固有の兵制消長に伴ふ古來の經過を反省しつゝ、此制度の精神と兵務の完備との爲に盡粹せねばならぬ、記念の週間は茲に終つたが然し此事業は永久に繼續せらるべきものである、此一週間に於ける文武官公の職に在る各位、在鄕軍人民間有志特に新聞界の方々等、關係官民各位の協力に對し衷心よりの謝意を呈すると共に更に將來斯の兵務の爲に倍一層の配慮を賜つて已まないものである

皇軍の眞意義を感銘體得す
各聯隊毎に一齊講演

兵制六十周年記念日を迎へた龍山各部隊では、この日午前九時より各聯隊毎に兵制六十周年に際しての一齊講演が開催された、該聯隊は各中隊長の下に行はれ、講演者は今日の國情に及んだ非常日本の動向を一般兵士に講述し皇國日本の軍人として今日の重大任務を力說した、聽き入る兵士は皇軍の礎となつた兵制六十周年に際し、深く決意するところあり聯隊、中隊長、即く兵士とともに一體となつて皇軍の意義を感銘し、益々有意義に舉行され、實に兵制六十周年記念日は極めて有意義に擧行され、眞に國家多端の非常時日本にふさはしい記念日であつた

躍て外來品驅逐の本府棉作奬勵案成る
技手を配置模範栽培地設定
農林局の施行計畫案

明年度から十二ケ年繼續事業として行はれる、宇垣總督提案になる本府の非常國策たる棉作奬勵は、その後着々準備の進捗に力めた結果大體左の如く農林局に於て施行計畫が成案された

棉作奬勵施行計畫

棉作奬勵地として南鮮六道長內百十二郡に對し鮮三道を通じ、百十二人の棉作奬勵技手を配置するが、既に大體の人選を終了してゐる

一、初年度に於ては特に百十二郡中から三十七郡を南鮮西鮮兩方面から選擇、一郡內に二百五十町歩の耕適地を有するものを條件として模範的棉作を行はしめ、奬勵技手外に數名の技術者を配置し指定郡の模範的栽培を行はすもので[illegible]は、大體三ケ年の豫定である、收穫豫想は陸地棉で三億斤（今年度は一億六千萬斤）で、今年度の約二倍半に當る[illegible]何故棉種栽培に就ては在來棉、陸地棉、アメリカ棉の三種をあげてゐるが、この中各地に適合して奬勵栽培せしめるべく研究中である

以上の如く、[illegible]計畫の下に全部的に棉作栽培を完成した曉は優に國策としての威力を發揮し外來棉を驅逐し、內地の需要を滿たすに至るものと期待されてゐる、一年內外に鉗制がかゝつただけに、その實現が期待されてゐる[illegible]

井上中佐 大佐に榮進
本府御用掛 猶津艦長へ

本府御用掛海軍中佐井上幸吉氏は來る十二月一日の海軍定期大異動に大佐に榮進特務艦[illegible]艦長に轉出することになつたが、[illegible]

左近司中將 上海發佐世保へ

【上海廿七日發電】上海事變後の日支間の緊張期に多大の功績を殘した第三艦隊司令長官左近司中將は、今回佐世保鎭守府司令長官に榮轉するので二十七日午後二時、上海丸で佐世保に向け出發した

小磯參謀長 歸任期延期

【東京電話】小磯關東軍參謀長は二十八日歸任の豫定であつたが、要務多端のため出發を延期する事となつたが、歸任期は今のところ未定である

朝鮮産金 奬勵に補助費 廿萬圓を計上
宇垣總督の進言に依り

【東京電話】拓務省では朝鮮の産金および産金奬勵策に關し豫算當局と、永井拓相との間に種々打合せ中であつたがこの程朝鮮産金奬勵策の一端として來年度に於て朝鮮に對しては試掘並採掘補助費として約二十萬圓を、又合格に對しては精鍊所を新設する事とし之れが補助費として[illegible]計上する事となつた、右は拓務省としては過日宇垣朝鮮總督が政府に進言せる、金の密輸出防止策としての産金增産奬勵說を實行するの急務なることを、拓相より藏相に提唱した[illegible]る向き多く最近に至り當局部の意向も、漸次強硬に傾いてゐる模樣である

特務艦神威に水上機母艦の設備

【東京電話】海軍では先頃から特務艦神威一萬七千噸に水上機母艦としての設備をなすこととなり浦賀ドック會社に於て改造工事を進めてゐたがいよいよ來春三月には竣工し水上機母艦として[illegible]と共に常備艦隊に編入され[illegible]の筈である

政友の對議會策
幹部も漸次强化
首相の鈴木總裁訪問を待つ

【東京電話】政友會は議會を前にして政府の態度如何に時局の推移に鑑し深甚の注意を拂ひ、殊に齋藤首相の議會切拔けに關する鈴木總裁訪問の結果に對しては相當の期待を有し、その際における首相の態度如何によつて、黨としての對議會態度を決定する方針で、今回全國的に調査した時局匡救調査資料も、之を攻撃材料とするか或は單に政府糧援の資料に止むるか、全く黨として政府が決つた上でなければ決されぬ所であるから、恐くそれらの成行を靜觀することになつてゐるが、目下の大勢の傾向から見れば齋藤首相が果して政友會の期待する如き、誠意ある態度を表明するかは甚だ疑はしく、結局黨としても大なる決心を固めて議會に臨むの外なきに至るであらうと、見[illegible]

貴族院が財政の國際信用確立を要望
議會にて重大問題化の惧れ

【東京電話】貴族院各派では明年度豫算が九億圓といふ尨大な赤字公債を、財源として編成されてゐる點を非常に重大視し、各派有力者間では明年度の公債總額[illegible]に達することゝなり、我國財政の基礎を危くするに至るので、この際政府は速かに對策を確立し、財界の不安を一掃し我が財政の國際的信用を確立する必要ありとなし、貴族院において政府の對策を[illegible]

三部門より日滿統制經濟へ
資源局の目安確立す

【東京電話】政府の日滿經濟統制に關する基本調査は、資源局において鋭意進めてゐたが、この程[illegible]に至つた、即ち

一、重工業 一、輕工業 一、原始工業

の三部門に分ち、右に關聯を有する一切の經濟方針を確立することになつた

姑息なる手段によることは眞に國防經濟のための經濟策として採らざるものとの見地より[illegible]

調査團の總會招請に我代表部は反對
廿五日理事會で解消の筈と

【ゼネヴァ廿七日發電】日支紛爭問題の總會招集に關聯しリットン調査團を總會に招請すべきや否やに關し、此間各國間に種々論議が生じたが、我代表部では、調査團は二十五日の理事會におけるリットン卿の報告書に追補し、また質問する事なしと言明した事に依つて解消したものとなし、斷然總會へ招請に反對の態度を示してゐる

張熏景總長 廿日夜入城

大滿洲國[illegible]のため東京中の滿洲國[illegible]張熏景氏、[illegible]氏ら一行十六名は、二十七日[illegible]東京を出發歸國の途にあるが、一行は二十九日夜下關着で三十日釜山着、同日午後七時京城驛着で入城、一泊の上十二月一日朝京城發、同日午後七時二十分[illegible]で北行滿洲國の途に就く豫定である

カツくの京城の水道
新豫算を要求か

京城府今夏の渇水期水道使用量は百十八萬立方尺となつてゐるが、昨夏に比し約十萬立方尺の增加を示してゐるので此の調子で行けば來年夏は百二十八萬乃至百三十五萬立方尺の使用量となるので現在の最高能力たる纛島水源池の九十五萬立方尺及び鷺梁津水源池の三十三萬立方尺、合計百二十八萬立方尺では全くカツくの狀態なので府水道課では來年度豫算に於て第三期擴張工事の調査費一萬圓を要求する一方纛島淨水池の取入口改修のため約十萬圓を要求、第三期擴張工事の完成する昭和十一年頃迄の給水を可能ならしむることゝなつた模樣である

釜山鎭繁榮會總會
決議を陳情

【釜山】市區改正、電車延長[illegible]の實現を圖る釜山鎭北部繁榮會では廿六日午後六時から總會を開き役員選擧の後左の決議事項について陳情することに決定した

一、電車延長敷設を急速に實現し釜山鎭入口より東萊郡西面まで延長方を盡力されたき事

一、凡一町佐川町間の道路鋪裝實施の件

一、佐川町共同販賣所を公設とすること

一、西面有志會を本繁榮會に合併する件

人

◇南雲熊氏（東京火災保險社長）廿九日午前八時五十分南より入城、朝鮮ホテルへ

◇平岡猶造少佐（陸軍省新聞班）宣傳要務を帶び廿九日午後九時五分京城驛通過北行

あすの天氣（29）

濟州島は支那大陸から朝鮮に擴がり木形方面は低氣壓の配置が不安定である、北朝鮮は雪其の他は晴曇不定で北風が吹き昨夜中部には小雪があつた、明日も天氣は良いが寒くなる

豫報 曇一時晴

廿八日正午 [illegible]
廿七日最低 [illegible]

神宮參拜（廿七日）

總數一〇六一名▲內鮮內地人一〇〇五名▲朝鮮人四九名▲歐米人七名▲團體神宮早起會員四九名▲女子師範學校七六名▲前年度五四一名

忠南巡査試驗

【大田】忠南警察部では巡査の採用試驗を道內各署で施行應募者三百五十名中百七十名合格した更に十二月五、六兩日[illegible]署、八、九兩日大田署で本試驗を執行し內二十名を採用すると

清津の電氣府營
調査委員が秘密に協議

【清津】清津府議連の上に多大の關心をもたれてゐる電氣府營に關する委員會は府議十八名の委員によつて二十六日午後一時から府會議室で開催府當局者を加へて秘密裡に長時間に亘つて種々協議するところあつた

東海大會へ 若槻總裁西下

【東京電話】若槻民政黨總裁は廿八日名古屋に於ける東海十一州大會出席の爲め、松田源治、小川鄕太郎、中島彌團次氏等同伴廿八日午後九時四十五分東京驛發西下した

太田駐蘇大使 來月八日出發赴任

【東京電話】新任ソヴエート駐剳大使太田爲吉氏は來る十二月八日、東京出發敦賀より浦鹽を經由してモスコーに赴任する豫定

馮司法部總長 廿八日朝東京着

【東京電話】日本の司法制度視察のため來朝した滿洲國司法部總長馮涵清氏一行は、二十八日午前九時東京驛へ到着した

米穀統制何れは朝鮮の希望通りに
本府豫算は順調に運んでゐる
宇垣總督の歸來談

去る八日大演習陪觀並に政府と懇談打合のため大阪、東京に出向中であつた宇垣總督は、要務も終了したので安井秘書官、西澤御用掛、秘書等を帶同廿九日午前八時五十分京城驛着[illegible]の出迎へを受け直に官邸に入つた、[illegible]本年の大演習は前後[illegible]記者の顏を見るや『留守中に何か京城に變つたことがあつたか』と逆襲し、頗る上機嫌で、記者團は一齊に[illegible]と詳細に說明すれば『うんく』と領く、[illegible]と左の東上談を語つた

熊本縣下のものより狹かつたが大がかりのもので[illegible]に劣らなかつた

◇

豫算編成で內閣內部にゴタくがあり、すぐ一般では內閣[illegible]命危しと騷ぎ立てるが、これは今年に限つたことでなく毎年のことで、又これ位の騷ぎを乘り切る努力をしなくてはいけない

◇

米穀統制問題は朝鮮が希望する結末に到達することになつてゐるのに、ある一部人士が特異の議論を唱へ會議の席が沸き立つと騷ぎ出すが、このやうな異論に對して冷靜に聽き流す餘裕があつて欲しい、[illegible]總督の上京を求め自分は總監に任せて歸任したやうな譯である[illegible]希望通りの結末に到達するであらう

本府豫算に就ては目下今井田政務總監、林財務局長等が上京その衝に當り大體順調に運んでゐる

（寫眞は廿八日午前京城驛にて）

總督廿九日登廳

廿八日午前歸任した宇垣總督は、二十九日午前[illegible]時總督府に登廳、總監の上京中[illegible]

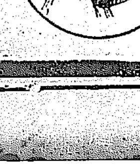

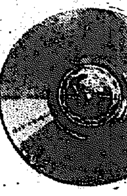

レコード戰 渦を卷く

豫定を早めて— けふから愈よ廉賣

明時堂火蓋を切る

製造會社側の態度に不平を持ち斷然レコード普通盤一圓五十錢の定價を協約し一圓廿錢の販賣斷行を決意した府內南大門通り五丁目明時堂は、來る十二月一日からの豫定を早めて今廿八日から一齊に賣出した、明時堂は今年二月京城樂器商組合を脫會したイトウ、アサヒ、セヤマ三樂器店と御師樂器商組合を設立したが、同組合は京城商組合組織中に加盟し一定値段を協約して賣出を行つたものあるを會社側が發見し、之を會社側に質した所、會社側が態度あいまいにしたのでこゝに廉賣を決行したので、明時堂主側はこれを機會に外國系資本で固められたレコード會社を排斥し、國產レコードの販賣網を擴大するといつてゐる。なほ明時堂は今回協約を脫退したので遂に組合の除名問題もおこり、明時堂と同志のイトウ、アサヒの兩樂器店も

……形勢 如何によつては同樣に脫退の擧にいづるかも知れぬ狀勢である、これに對し會社側は組合側ではこの際すべてを沈默し積極的對抗策を講ぜず、靜觀することに決したが、去る二月端を發したレコード廉賣問題は師走押迫る今日いよ／＼表面化して來た

輕診問題

即行派勝か

修正案見の凡ての點において妥協點を見出しながら最後の三十萬圓補充金の問題に至つて遂に妥協點を見出す能はず交渉決裂の狀態に陷つた二十六日夜の輕診問題は醫師會の京城府醫師會の結果からして來るべき總會において當然決戰投票を要求さるに至つたが目下、即行派とも此の形勢を憂慮し二十六日夜同委員會決裂後直ちに自重派委員は加茂川山莊に集合、更に凝議を重ね即行派も府立病院側と連絡に於て之が對策を講じ同夜遂く電話にて交渉を重ねる所あつたが、同一歩を辿るのみで結局物別れとなつてしまつた。越えて二十七日夜も自重派は全員加茂川山莊に集合、密議したが大多數は今まで固案に反對して來た兩日派に握はれて妥協を潔よしとせず、遂に即時のまゝ今二十八日午後二時よりの全員委員會に臨むことになつた

五年の懲役 無罪となる

强盗傷人罪の審理

强盗四人で五年の懲役が無罪となつた事件は京畿道高陽郡上西面馬家里文衛山(三)に係る强盗傷人被告事件は廿八日午前十時京城覆審法院第一部、鈴木裁判長、福永檢事係で開廷、裁判長は被告に無罪を言渡した、事件は目下逃走中の金某と共謀の上本年一月五日午後十一時頃同面帥昌里沈某之方に侵入强盗を働き中の沈を叩き起し、荒繩で縛して散々毆打、瀕死の重傷を負はせ、家人や里民に騷がれて一物をも取り得ず逃走したもので事件の爲め京城地方法院では受命判事を現地其の他へ出張、實地檢證せしめ遂に現在證明がなく無罪となつた

替地中尉遺骨 今夜京城通過

去る二十四日奉天附近の警戒勤務中匪彈のため名譽の戰死をとげた飛行隊所屬替地中尉の遺骨は、二十八日午後八時五十分京城驛着同午後九時五分發列車で郷里大分縣に向ふ筈

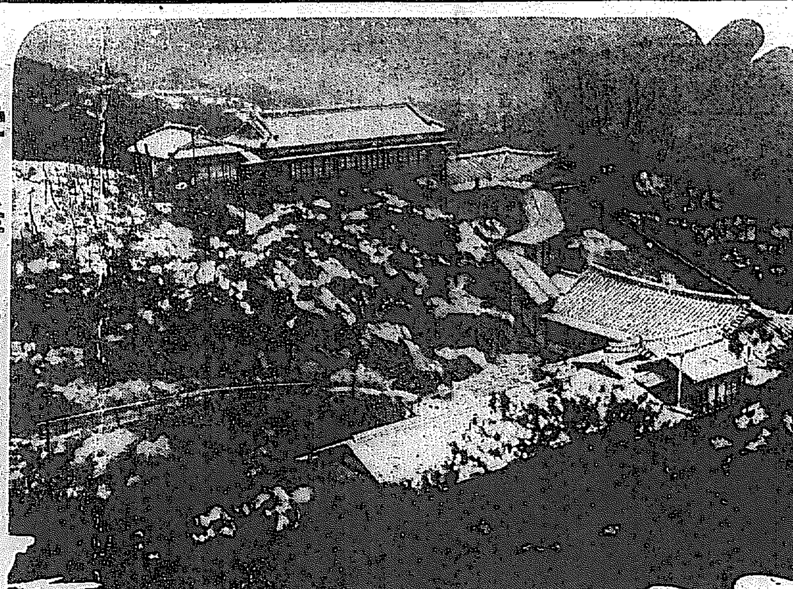

雪―降―る―南山麓で

我が勇士 さく夜京城通過

驛頭の盛んな歡迎

朔風吹きすさぶ北滿に兵匪討伐の任に當つてゐる第○○師團の名譽の補充要員として一路北滿に出征した第○○聯隊選拔部隊○○○名は、除指揮官白井特務曹長の下に廿七日午後十時十五分京城驛に到着、驛頭には梅崎第二十師團長、兒玉軍參謀長、宮澤第四十旅團長、其他軍部の諸星をはじめ官民多數の歡迎あり、勇士はいづれも上半身を車窓に出して歡迎に答へ、我を忘れて唄ふ『こゝはみくに』の歌聲も勇ましく、同十時四十分日の丸の旗波に送られて一路任地北滿にと向つた

（寫眞は京城驛の歡迎振り）

赤化教員に 懲役二年言渡し

けふ高等法院の判決

半島の初等學校生徒から赤化を企てた東京市中野區住吉町一〇番地自由勞働者山下德治(三)、釜山大廳町二丁目二六番地元尾明普通學校長上中米太郎(三)兩名にかゝる治安維持法出版法違反事件の上告公判は二十八日午後一時から高等法院刑事部で永島裁判長伊藤檢事係で開廷された、裁判長は『原判決を破毀し山下德治、上中米太郎に各懲役二年但し上中には未決拘留日數五十日を通算、兩名共五年間の執行猶豫』の判決を言渡したが、第一審では各二年の懲役に處せられこれを不服として控訴し、二審では上中懲役二年五年間執行猶豫山下無罪の判決に對し檢事上告となつたものである

當府から放送 一日延期さる

ゼネヴアよりの國際放送廿八日各新聞通信社特派員の感激な感想談があるはずであつたが、都合により一日延期し、廿九日午前六時三十分より同五十九分まで左の順序で六氏の放送があることになつた
▲東京日日今尾▲東京朝日古垣▲時事長谷川▲報知西村▲讀賣及川▲聯合加藤

英陽にも 赤い事件

十三名を檢擧取調ぶ

【大邱】一時世間を騷がせた盈德の共產黨事件も敏速な行動で一先づ解決したが、先般、慶南北の兩道へ出張してゐた慶北高等課檢擧隊は同地で、何らか有力な手掛りを得たらしく更に英陽に出張し、十二、三名を檢擧し、嚴秘裡に取調べ中であるがこれは盈德事件とは別個のものらしく指導部は慶北を征服調べてゐるが更に擴大の模樣である

天氣はよいが 寒くなる

△▽……裸の木立をうならせ、枯葉を追ひまくつて蕭條たる山野をいやが上にも荒涼たらしめる冬の季節風が吹きすさび出した—

△▽……二十七日夜滿洲にあつた低氣壓が更に移動し、北鮮を通過して二十八日朝日本海に出たが、このため北鮮は白雪の降雪に襲はれ、京城附近にも濛雲まりの雨をもたらした

△▽……この低氣壓が更に亡したのちも北支那大陸の高氣壓が張り出したので冷酷の季節風が越迎して吹きつのつたわけだ

▼▲……今後よいお天氣がつゞくけど北寄りの風に氣溫はグンと下る見込みだと仁川觀測所ではいつてゐる

滿浦線工事中 石油の湧出發見

朝鮮では始めて

【平壤電話】平安南道价川郡北面鳳泉附近滿浦線鐵道第四工區の隧道工事中、地下三呎のところから石油が湧き出してゐるのを、現場監督中川喊一氏が發見、早速採油して本府に試驗を依賴してゐたので、近く本府から現地に出張、調査する事になつた

眞疑調査の上

右に就いて鑛務課では近く調査員を派遣して調査する筈であるが、上田鑛山課長は語る
平南价川郡北面の石油鑛區出願は本朝十二日附で江東郡勝湖面吉田恭平氏から本府に提出されてゐる、果して石油かどうか、何によつて斷定したかわからぬが、何んでもなかつた例が少くない、從來石油が出ると言ふので調べて見るとメタンガス（沼氣）の噴出を石油と誤つた例もあるから俄に信をおくわけにはゆかぬ

地質上有望な地

總督府地質調査所長立岩技師は語る
平南では新倉に石油が出ると騒いだことがあつたが、調査の結果全然駄目だつたことがある、全北にも出ると言ふので石油でないかと言ふのであらう、今度、价川あたりは中生代の地層で時代から言つても石油の出る見込のない地層ではあるが、果して石油鑛かどうか、有望なものか否か調べて見ねば何とも言へない

价川の慘劇

夫に瀕死の重傷 自分は遂に縊死

【平壤發電】廿七日午前零時半頃平南价川郡价川面龍岨里勞働者金澄石(三)の妻金氏(二)は就寢中の夫の左面部に一撃を加へ顏面に苛性ソーダをかけ瀕死の重傷をおはせ逃走した、急報により警察官が急行し搜査中金氏は現場から約十二間の松の木に縊死してゐるのを發見した、原因は金氏は昨年平安北道寧邊郡龍山面間龍里某と密通し姙娠して本年二月男の子を分娩したが本夫が之を知り子供を他に引き離したが、其後金氏を虐待するので遂にこの擧に出たものらしい

敵の密集地へ 我飛行機不時着

救出に全力を注ぐ

【チチハル二十七日發電】二十六日午前九時チチハル飛行場を離陸して札蘭屯方面に向つた常地飛行隊所屬伊藤少尉同乘大岡軍曹操縱の○○機は歸途に就いた際故障機に故障を起し○○○附近に不時着の餘儀なきに至つた、○○○附近には張殿九軍の潰走部隊あり常地飛行隊本部では救出に全力を注いでゐるが、非常に憂慮されてゐる

25-3 龍鐵大捷

門鐵を破る

【福岡特電】九州に遠征中の龍山鐵道局ラグビー部は廿七日福岡で門鐵と對戰、二十五對三で大捷した

高田せい子 今夜來城

篠原正雄氏も來る

女流舞踊界の明星高田せい子とその一黨の公演は愈よ明廿九と卅の兩日に亘つて長谷川町公會堂で開かれることになつた、朝鮮では初めてのステージだけに前人氣もすばらしく、兩夜に亘つての盛況が豫想されてゐるが、このステージに錦上花を添へるものとして期待されてゐるのは、篠原正雄氏の指揮による高田トリオである、篠原氏は新進コンダクターとして目下賣出しの逸才でAKオーケストラの若き指揮者であり、樂壇に重きをなしてゐる人である、なほ一行は廿八日午後八時五十分京城驛着列車で入城する

近づく嚴寒の御用意に
滿蒙毛織の毛布を
南大門三　滿蒙毛織京城出張所

來青閣で 今宵映畫と講演

徵兵制度實施記念

徵兵令實施されて六十年の兵制記念日に際し本社では既報の如くけふ二十八日午後七時より本社來青閣において動員の御裡を示した『心の燈火』步兵の威高總攻『突擊訓練』の全卷十二卷に亘る記念映畫を初め日獨戰爭の名譽の負傷將校士官東操氏は『滿蒙權益の裏面とこれ肉彈』『あゝ古賀聯隊長』の壁下に獅子吼するが、第二十師團の中村大尉は兵制六十周年記念日をより一層深からしむるため『兵制六十周年に際して』と題して意義深い軍事講演をなすことゝなつた、自力更生の叫びが全日本に亂打されてゐるとき貴重な體驗からほとばしり出る東操氏の熱辯と中村大尉の軍事講演は『心の燈火』とともに必ず聽者の心をとらへて、非常時日本がいかに動向しつゝあるか『國民的動向』の道に啓蒙をもつ人々の胸に力强い指示を與へるであらう、入場無料、場內整理のため十錢を申受ける

拾つた佛像で一芝居

【高興】全南高興郡高興面虎形里僧侶朱波鍪と宋源秀は去月高興面內の旅館で山神が夢に現れ朱に對し觀世音菩薩の佛像を高興面姑師里前海岸で探せとのお告げがあつたと稱し朱は共謀日李源朔をして探させ觀世音佛像を海岸の淵で發見したと詐稱し邑內鄭文煥を誑し邑內の南方鳳凰山下に佛像の安置所を建設寄附さすべく契約中高興署に發覺取調べの結果佛像は高興面甘岩里の山中の祖先師から拾得横領したものと判明不拘束の儘檢事局送りとなつた

三千の原木流失

繫留の錨を盜まれ 仁川の庄野大弱り

【仁川】去る二十六日夜府內花町海岸の木材繫留用の錨を竊取した者あり仁川署で犯人搜査中であるが、これがため木材繫留のロープ切斷し庄野材木店所有の原木三千本は流失した損害數千圓の見込

大邱聯隊 南京虫討伐

【大邱】南京虫で持て扱いた大邱步兵第八十聯隊では本月二十五日から十二月八日までを南京虫討伐デーとし各中隊每に勇敢なる兵隊さんを動員してピンデの總攻擊を開始した

中等學校 聯合演習

裡里で舉行 青訓も參加

【裡里】來る十二月三日裡里附近で大演習を舉行參加學校は裡里農林、全州高普、群山中學の三校生徒並に裡里、全州、群山、金堤の四青訓生徒で內務部長之を統裁し軍部から梅崎廿師團長の來臨を乞ひ大田からは飛行機二機が參加應援することになつてゐるので壯烈な戰鬪を展開するだらう

羅州の 辻强盜

やつと逮捕

【羅州】二十二日午後八時ごろ全南羅州郡鳳凰面德谷里農家李某は榮山浦からの歸途同郡金川面竹村里山麓で突如山中より怪漢が飛出し押倒しチョッキのポケットを探して後方の人聲に驚き挑走を散々と毆打した逃走した辻强盜は羅州署で搜査中の處金川駐在所首席巡査崔崎増市氏は二十五日朱明與犯人金川面竹村里日傭白判石(三)を逮捕し目下羅州署で取調べ中

兵制發布記念 映畫と講演會

今廿八日夜七時から　本社 來青閣　入場無料（但し場內整理十錢申受けます）

△講演　第二十師團司令部付 陸軍步兵大尉　中村敏夫氏
△軍事講談　噫々古賀聯隊長・滿蒙權益の回顧　東 操氏
△映畫　日活特作 軍事映畫　こゝろの燈火 十卷　突擊訓練 二卷
肉聲レコード、荒木陸軍大臣の『滿洲事變一周年を顧みて』

主催 京城日報社

當選御禮
今回鳥致院學校組合會議員補缺選舉に際して幸ひに當選の榮を得たるは諸賢の御後援の賜として厚く御禮申上候
加川五作
德永幹次
中井留四郎

專賣特許 フクロクストーブ
眞實、誠が最後の勝利
其の燃料經濟を計るにはセンロクを！
特許山形ロストルを裝置し送風面積を倍加すると同時にその周りの石炭は始終節約される巧妙な仕掛などのストーブにも付いて居る譯ぢやないですからこの點はハッキリ頭に入れてよくお調べに成る必要があります
値段から申しても眞の一般家の爲に階を外れた誇大な宣傳を省き顧客の負擔を輕減する樣常に努力しつゝ品質本位一本槍に邁進して居ります
其の證據として同型に於て寸法が大なる事又價格が絕對廉なる事です一年也二年後にはヤレ穴があいた、ヤレ胴が毀れた等の小言の出るのはセンロクには一本もありません
これ皆セミースチール材料のシッカリした所以です
その宣傳や廉名に迷はされん樣……センロクへ……！

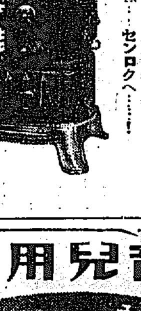

販賣店
京城本町一丁目 橋口金物店 電話本局一四二番
京城元町二丁目 三並金物店
京城本町三丁目 佐藤金物店 電話本局二四三番

ぢ

バレー 自働研安全剃刀
剃刀で研器なも發れ 一枚の刄が半年使へます
1.20より
全國到る處にあります

セブランス醫專病院眼鏡部
京城驛前

寫眞 ワタナベ 本町一 電本二三七八

佐藤內科
內科一般 特ニ 呼吸器、心臟、腎臟、胃腸
院長 醫學博士 佐藤小五郎
京城永樂町二丁目（電話本局二六八四番）

タンスは津村
各博覽會、品評會金牌受領
京城府本町四丁目（郵便所前）
津村タンス店
電話本局二六七〇番

表裝
配合の最善 掛物の好調
請負御廳用
京城櫻井町二丁目
合名會社 水原彩光堂

京城府長谷川町（公會堂前）
製作 高野製作所
電本一九一二六番

淋病 梅毒 專門
チエ醫院

六〇六號 一瓶金二圓五十錢
チエ京城支店

育兒用 最高級品
眞珠ミルク

育ての親—
良質の牛乳が持つ豐かな榮養分を完全に保つて居ります
愛兒の發育と健康の爲に
ぜひこのミルクを御選び下さい
新田煉乳製造所

銘茶特賣
御用命次第 迅速に配達致します
京城本町五丁目三六
清元園茶舖
電話本局一〇〇七番

高級毛糸 ビーハイブ

自轉車・家庭用
ランプ 電池 ユアサ
明るくて長く保つ
電池はユアサ
ラヂオ用ニ・通信用ニ・點火用ニ・自動車用ニ
朝鮮中央代理店 京城府黃金町一丁目
城東電池商會
電話本局四一八七番
東洋最大の電池工場
湯淺蓄電池製造株式會社
陸・海・遞・鐵道指定工場
湯淺京城出張員 三井物產會社京城支店內

婦人報國の信念 (上)

鳩山春子

目下我が國は國際的にも國內的にも、重大な時局に直面してゐる。國際的の問題は、何時どんな變化をみるかも知れない。故に男子は勿論、婦人も一番惡い場合を豫想して、最惡の用意と覺悟を持つてゐなければならない。それには國民の總てが、眞に緊張した覺悟で自力更生の精神を高調しなければならない。自力更生とは、他人の力を借りず、自分で工夫し、自分の力で立ち上る事に外ならない。それは又義務精神を高む事である。人生は義務である。皆一生懸命にその義務を盡さなければ、たべる事も生きてゐる事も出來ない。國民の間にこの義務精神が普及すれば、國家の將來に憂ふる事はなくなる。

義務とは正義人道を盡す謂である。正義人道を正しく踏る事が義務である。義務は天地自然の法則であり神の造つた法則である。この義務は愛をもつて行ふ時には容易のものとなる。母が子供を慈み育てる事は母の義務であるが母の愛はその義務を樂しく容易に行はしめて居る。母の愛は我儘なものでなく、人間であり乍ら人間を超越した無我の愛である。爆彈三勇士の美擧も軍人としての義務精神と忠君愛國の愛が結合した現はれであつた。人間の性は善であると私は思つてゐる。いよく〜といふ時には、人間といふものは日頃の我儘も惡い心も捨てゝ善に還る。一朝事ある時は、誠に神の法律、神の命令に命がけで從ひたくなるのが人間である。イギリスは徴兵令のない國だ。戰爭に行きたくないものは行かなくともよいのであるが、かの歐洲大戰爭の際、國が興亡の瀨戸際に立つた場合には、國民は君も吾もと戰線へ出て行つた。これは國家の有事の際國民が期せずして神の法律に從つた一例である

『明日の踊り手』高田せい子のクローズアップ

立派な人に育てるには 學校任せではだめ

十を知るより一つを識れの教育は 家庭ならこそできる

幼兒が繪を描くことに共通な喜びを持つてゐますことは、お母樣方の御諒解のことゝ存じますが皆樣が幼兒の繪の御指導には、一方ならぬ御苦心がおありの事と思ひます。又私達の周圍はすべて色と形によつて現されてをり、日常生活にそれと切りはなすことの出來ない密接な交渉を持つてをりますだけに、色彩に對する**科學的**な知識も必要と思はれます。お母樣方が家庭にあつて如何なる方法を以て御指導されたらよいかを次に申上げます。

私達の幼稚園では、勿論繪も指導しますが、寧ろ第二に致してをります。一例を申しますと最近バッタ取に度々出かけました、然し初めはなかく〜捕れません。根氣の無い我儘の幼兒は、五六回で年下の仲間にバッタを捕へたらば見れといひましたので私はそんな事では駄目だ、どこ迄も自分で捕へるやうにと嚴く申しました、その**幼兒は**已むを得ず帽子を取り、追ひかけ追ひかけ疲るまでにやつと二匹だけ捕へました、そのときの嬉しさうな顔つたらありません、何しろバッタを手で捕へることが出來ず、ハンカチでつかむぐらゐ不潔のものと思つてゐるやうに育てられてゐる子供ですから無理もないことです。その子は今では誰でもバッタでも平氣で捕へるやうになりました、なほ面白いことには、幼兒は手や帽子でつと早く捕へられるだらうと、新發見でもしたやうに申しましたので、それでは明日皆で作らうと申しました、翌日は皆早くから集まり先づ竹屋へ走り幼兒自身に丈夫さうな竹を選ばせ、後で一本**幾何か**と聞かせにやりますと、一本一錢ですと戻つて答へました、では五本買ふと幾何になるかと暗算を始めました、直ぐ五錢ですと答へる子もあれば片手をひろげる子もあります、十錢出して幾何お釣りがくるかと尋ねますとまた五錢ですといふ、で一人の子に十錢與へ皆でぞろく〜付いて行き、竹屋でその子が『小父さん五本で五錢、これは十錢だから五錢お釣りです』といつてゐます、他の子たちは十錢を緊張して眺めてゐました、後は針金を買ひやがて竹を擔ぎ幼稚園に歸り、いよく〜製作にかゝり、寸法を取り皆一生懸命です、そして網は三日間かゝつて出來上り、四日目に

野外に 出ることが出來ました、一つの網でも作るには大變な根氣がいるものだといふことが、これで皆に判つたやうでした。かういふ風にして自然に對する觀察も是非徐々に指導して戴きたいと思ふのであります。かうしたことが繪の指導になんの關係があるかしらと考へになるかもしれませんがそれは無理もありません、皆樣が圖畫の指導は直接出來なくとも、散步の折、野外に出た時、會話の際、野菜、魚、果物、動物の形態、色彩等を興味を以てぼつぼつと必ず一度に澤山でなく頭に入れさせます。それは必ず幼稚園の**圖畫の**時小學校の圖畫作文、手工の諸學科に必ず好い結果となつて現れて來るのです唯今の教育は餘りに概念的ではないでせうか、十を知るより一つきり知る、紙上の百より實際の五十の方がどれ程好いかをお母樣方がよく知つて戴きたいと思ひます。そして學校や幼稚園は三分として、七分は御兩親の力で初めて完全な教育が出來ることを御諒解して戴きたいのです。

寒い季節の 室溫

華氏六、七十度に

冬になつたら室內の暖房が必要になりますが、その溫め方は華氏六、七十度位が理想的です、冬生れた赤ん坊を育てるにも此の室溫を要します暖房の方法としては火鉢、ストーブ等が用ひられますが、部屋の周圍に幕を張つてストーブなり火鉢なりを使用しますと効果が高いものです。火鉢に使用の木炭は堅炭を用ひた方が有毒ガスの發生が少いものです。叩くとカンカン音のする。所謂ビンチョーが良いのです。それでも澤山使用したり長時間閉塞くと惡いガスが充滿しますから適宜換氣を行ひ藥罐や洗面器で湯を沸して濕氣を忘れてはなりません吸入器を利用するのも良い方法です。

親の希望と娘の希望 (17)

財產なんか不用よ 明るい生活を營み得る方に

女性は何時迄も……それには色んな意味が含まれて來てゐる今日です、世の男性に左して大いに働いて行く、それは必ずしも男性を壓倒にし、男性の領分を占領する事にはなりません、男性の尚およばない部分を補佐して行く、其處に女性今日の職分が持はれ、築かれて行くのです、翅町二の一〇羽生良子(一九)さんは第一高女を出て今殖產銀行に立働いてゐる方です、お父さんは、良子さんのベターハーフにはどんな理想を以つてゐるかつて

今頃は獨力獨行の時代だよ、やれ何々學校だの、何々大學だのつて卒業證書を看板にしてゐる時代ではないさ、そんな物よりも第一が實力だ、實行力のない青年ぢやどうにもならない、もとよりそれに從つて財產なんかを當てにするやうな者ではなくスカンピンでも好いから結婚してから財產も造つて行くさ そんな意味で、娘には一通りの智と常識を打ち込んで置いてやればそれから先は自ら開いて行くやうになるつて云ふ積りだよ

そこで良子さんは近代風な弱さを見せて斯う云ひます

『幸福らしくよく見えるやうな氣持ちがしますのは男性の表面觀のやうに思ひます、それだけ考へさせられてなりません、ですが何時までも一人と云ふ譯には行きませんから理想と云ひますと、お父さんと同じで財產なんかいりません、その代りに結婚後の生活を明るく營み得る方です、相手は、實業か會社員です、お酒なんかは呑む程度なら好いけれど好きでは困ります

そして良子さんはトルストイ文學の愛好者です、哲學や其他の文學は好きである事はお解りでせう、お父さんも良子さんも全く嚴康そのもので、やうに心から笑へる方です(寫眞は良子さん)

クリームは何で出來るか

牛乳に浮く膜は棄てぬよう

牛乳を暫らく放置しておきますと表面に薄膜が浮かびますこれはすが、捨てたいけない事です。あの膜には榮養分が非常に多く、特に脂肪分とヴイタミンAが含まれてをります。皆さんの好きなクリームはこれで拵へるのです。最近このクリームを機械を用いて分離する方法が行はれ、機械によつて脂肪約二〇%から五〇%程度に至るまで、濃淡任意にクリームを取る事が出來ます。それによつて獨特の味を得るのです。そしてコーヒーや紅茶等に入れ、アイスクリームに拵へられるのであります。四〇乃至五〇%の濃厚なものは特にホイッピングクリームと稱へて非常に泡立が良く、西洋菓子の飾り付などに用ひられます。ヴイタミンは加熱すると効力を失ひますが、牛乳の低溫殺菌を行つたものが熱してもヴイタミンは保有されて居ります

故國を偲ぶ「日本人形」の會 松平夫人の床しい催し事=

【倫敦發】日下滯英中の帝國代表部にあつて活躍中の駐英大使松平恒雄氏夫妻は、最近、日本より歸英したスウェイスリング夫人の持參した人形のコレクションを英國社交界に紹介するお茶の會をロンドン日本大使館に於て催し、櫻咲く國の床しい情緒を人形を通じて說明し、終日はるかな故國の思ひ出に浸つた(寫眞は)日本人形をなつかしむ松平恒子夫人。その背後がスウェスリング夫人

童話 柿の果と少年 (下)

杉野文子作　竹田ゆづる畫

水口から出て來た女中が『柿を盜まれたんですね、ゆふべは』とお母樣に言つてるのをきいて、そのまゝ外へ出ますと垣根の石の上に、昨日、健ちゃんがみせた、銅メダルが紫のひものついたまゝ落ちてゐました。『健ちゃんのだ』と思つて拾ひあげますと、そのあたりには食ひ荒した柿の果や種子や蒂つ葉が一杯ちらばつてゐました。『家の柿をとつたの、それぢや健ちゃん達かしら?』と三郎は思ひましたけれど、何だかそれは信ぜられませんでした。元氣よくラヂオ體操をすまして學校へゆきますと、もう健ちゃんは來てゐました。

『健ちゃん、君昨日のメタルまだ持つてるかい?』三郎が尋ねますと、『どこかで落してしまつて、ずいぶん探したけれど見つからないんだよ』『これ君のぢやないのかい?』と三郎はポケットから今朝拾つたメタルを出してみせました。『僕のだ、君、どこに落ちて?』健ちゃんはとても嬉しさうに受取りました。『僕の家の裏門の垣根のところさ』『不思議だねえ、僕あんなとこ行かなかつたの、夜君の家の裏門の方は通つたけれどね、ほら散步にゆく時』

『僕の家にゆふべ柿どろぼうが來たんだよ、おいしい柿をずい分澤山盜まれちやつた』『さうかいどろぼうなんていやだなあ』と、朗かな健ちゃんの樣子に、一寸でも盜人を健ちゃんぢやないかしらと疑つた三郎を後悔させました。『仲よくしやうね、健ちゃん…』『うん仲よくしやうよ』『大きくなつたら偉くならうね』

『うん』學校から歸ると健ちゃんが遊びに來ました。そして『僕ねメタル昨日原つぱであの時落したんだよ、それを拾はれたんだよ、僕拾つた子知つてるけど、その子が君の家の柿をとつたんだね』と言ひました。『柿なんか澤山あるんだもの、とられたつてかまはないさ』お母さんがむいて下すつた柿を二人は仲善く食べてゐました。『僕ね、健ちゃん、君のメタルが垣根のところに柿の蒂つぱやなんかと一緒に落ちてるのをみた時、ほんの一寸だけど君をうたぐつたんだよ、でもすぐ、そんなことはないと打消したんだけど、で、御免ね』『かまはしないよ、すぐわかることだもの』『でれ、僕もう紙芝居なんか見ないことにしたよ、紙芝居を見てた子が君のメタルを拾つたし、僕の柿もとつたんだらう、だからあんな仲間と一緒になるのは嫌いやなんだよ』『さう』『さうきめたよ』お庭には見る人の目をそゝるやう柿の枝が風にゆれ奧の方からは學校の放送がにぎやかに洩れて來ます——幾年か昔の秋の午後の思ひ出でした

人體に大切な沃度は 海草以外に取れぬ

出來るだけ常に海苔を攝取せよ

吾々の食卓の上に海苔など餘りたいしたものでもないともいへますけれど又非常に大切なものだと考へられるといふのは左の分析表を御覽になつてもわかる通り海苔はいはゆる榮養物といふやうなものではないにしても他の魚肉や野菜などには決して含まれてゐない、しかも人體には大切な沃度を持つてゐるからです

分析表

水分	一四、四〇%
蛋白質	二六、一四
脂肪	なし
纖維	九、五五
灰分	九、四三
無窒素有機物	四四、五一

といふやうな成分から海苔は出來てゐます。青海苔もほゞ同樣ですが沃度はその中の灰分の中に含まれてゐる譯ですが、醫によれば簡單な分析では出て來ない程の微量で、その他こんぶ、ワカメ、ヒジキといふものにもごく僅入つてゐますが、かうした海草類以外の食物からは人體に大切な沃度は絕對にとれないのでありますから海草類はなるべく常に攝取すべきであります

ラ式蹴球豫選

全鮮中等學校ラ式蹴球朝鮮豫選は二十七日午後二時から龍山グラウンドに於て擧行された結果龍中17對3京中、京師106對0養正隊、京商9對3養正となり右優勝校抽籤の結果來る二十九日午後四時から京師對京商、三十日午後四時から鐵道對龍中の準決勝を龍山グラウンドに於て行ふことになつたが、決勝は來月一日午後一時から京城グラウンドに於て行はれる

毛織物は地熨斗が肝要

仕立後に縫ひ狂ひが出ない

すべて毛織物はそのまゝ仕立てますと、着てゐるうちに縮んで來ます、それで仕立てる前に一度水にくゞらす必要がありますが、ラシヤ類でしたら敷布のやうな巾の廣い白布をとつぷりと水に浸し、その上にラシヤを重ねて適宜に折疊み一晩か半日そのまゝにおきますと、敷布の水分をラシヤが吸收して縮むだけ縮みますからアイロンをかけて小皺をのばします、敷布に包むかはりに水にとつぷり入れ、布全體に水が浸透したら、搾らないでそのまゝ陰干しにし、生乾きのうちにアイロンをかけてよろしいです。この場合必ず陰干しにする事が大切なので、どんなに色の麗かな品物でも、日光にあてると幾分か變色します。殊に濡れたものは乾いたものよりも日光に弱いものです。反物になつてゐるセルやネルは浸透しておけば別に水につける必要はありませんが火熨斗だけはかけないといけません。毛織以外の布では火熨斗をかけると一尺に一分位縮むので、よく仕立に縫ひ狂ひが出るのは、最初の火熨斗かけを怠るからであります

飛行機で演奏旅行

但し佛蘭西でアレキサンダー管絃樂團

アレキサンダー管絃樂團と云へばコロムビアのダンス・レコードで誰れも知つてゐる有名な管絃樂團で、そのお大モーリス・アレキサンダーはアッコーデイオンでその右に出るものなき名手

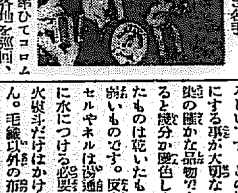

それが先頃一團を率ひてコロムビア機に搭乘し歐州各地を巡回、演奏旅行を企てゝやんやの喝采を博し、飛行機による演奏旅行の嚆矢と實業の尖端的宣傳のトップを切つた 寫眞はレコード・ファンはもとより歐州樂壇の人氣を集めた時の寫眞

紙上病院

耳鳴りがする

【問】私は四年程前中耳炎を病み永らく病院にかよひ、良くなつておりましたが昨年の冬再發し一時病院へ行き耳だれも止りましたが其の後惡い方の耳は全く聞えなくなり、其の上水中に居る時の樣にジンジン鳴り頭が重ふございます、內ではオキシフルで常にふいて居りますが耳だれやうみは全くありません、耳を溫布すれば良ろしいでせうか溫氣療法をしなければだめでせうか良法をお知らせ下さい(ハフクダ)

【答】御記載の樣な症狀は、急性中耳炎の治療した後には殆んど伴ふものです。此の樣な時には外部から蒸して拭いたり溫布などしても効果がありませんから、通氣療法が一番よろしいと思ひます

醫學博士　阪井清

今日のメモ

◇栗の澁皮＝栗飯にしたりまた煮にしたりする時に栗の澁皮をむく時、庖丁で一々むくのは大變な手間です。これは鬼皮だけを去りましたら強い火にかけた網焼の中で手早くかき廻しながら炒ると澁皮がからくになりますから、それをすりばちに取つて手でからくかき廻すときれいに剝けます。但し、栗を火から下したばかりの熱いうちでなくてはなりません

◇鰹節の頭＝鰹節もこれからが食べ時になりますが、人によつてはこの頭の方を身より好い位で、なかく〜美味しいものです方法は頭をよく洗つて、小さく薄く切つて、粕汁の中へ大根を一緒に入れて煮ても宜しく、また適宜に切つて昆布巻にして四五時間煮込むと骨まで軟かになります。その他薄く刻んで酢に浸して大根なますと混ぜると、何とも云へずさつぱりしたものです

辻醸造場

自轉車燈にベル、ラヂオに
朝日乾電池
優秀品は常に輝く!
實用新案特許
代理店　京城本町四　河浪商會

總督府令檢査で
味の良いのは生れた籾からの
白米に限る
加藤精米所

小兒科
吉田醫院
醫學博士　吉田得次
診察　自午前九時　至午後二時
西大門通十一番地(山の手交番前)
電話龍山四八番

ケーキとパンは
驛前　寶來屋喫茶店

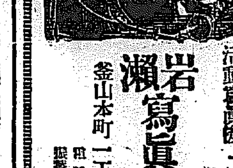

寫眞機械　活動寫眞機　一式材料
岩瀨寫眞機店
釜山本町一丁目(電車通)
電話七五五番　振替釜山七五五番

カスミ網
小鳥捕用(極上絹糸製)
三間　三圓　兎網　無双網　各種
五間　五圓　タカ笛一ケ三十錢
特價　二間半　二圓　喇金送料負擔
五間　四圓　トリモチアリ(送料別)
漁具卸商　吉備商會
京城永樂町二ノ六九(本町署横)
定價表進呈
電話本局三一四番　振替京城三一二八番

朝!
新聞を讀むこと
齒を磨くこと
齒は品質・効力・第一の
クラブ齒磨で…
それは近代人の大切な日課です

本府宛情報 米穀統制案動向
漸く樂觀の域に達す
各種提案の折衷案で落着か

鮮米差別待遇の如何を途上にのせた、米穀統制調査會の成行きは、その後東京から本府宛の電報によると、委員會に提出された諸案の討議から更に特別委員會を組織して研究される事となり石黒農林次官の下に朝鮮側より有賀殖銀頭取を特別委員に指定し二十八日から開催され原案を作成、終つて總會に於て最後的決定を見る段取りとなつた、總局特別委員會に於て生産方面を主眼とした有利な案なるもの提案をも討議される事になるが最後的決定も決して傳へらるゝ如き鮮米の危機を招來することはない模樣で、各案の折衷案を採擇して終結となるものと見られてゐる

部署を分ち猛運動を續く
穀聯幹事長から入電

目下東上中の穀聯幹事長より二十七日本府宛左の入電があつた
東上委員は廿五日日比谷に於ける全國米穀商組合聯合大會に臨み統制反對の決議に加り廿六日目下東上中の聯合會、取引所、商工會議所三團體の會見を行ひ鮮米差別待遇案反對の運動方法に付き協議の結果委員廿五名を三方に分ちその部所を定め廿八日より政府要路並に米穀調査特別委員に對し猛烈なる反對陳情運動を開始することゝなつた

朝取東上員
樂觀の兆を得 一行一部歸城

鮮米差別待遇實現阻止へ猛運動中の東上委員朝鮮側三十氏等は、朝取への入電によれば四班に別れて二十六日以來右米穀統制調査委員を歴訪して私的接衝を重ね了解運動に邁進中である、なほ朝取東上委員小杉、秋山、新田諸氏は形勢のやゝく樂觀し得る事情より二十八日夜東京發歸城する事となつた

農經調査全北分
總監に急送

朝鮮農家經濟の改善指針となり更に行政方面に貢獻する所甚大な農家經濟調査は全北分を完了、副總監の下に送付し調査も完了したので二十八日本府農林局では直に東上中の今井田總監の下に急送した

鮮米 最近五ケ年間の移出月別平均
農林局農務課調査

本府農林局農務課の調査に係る最近五ケ年間の鮮米內地移出月別平均は次の通りである（昭和元年より同六年まで）

月	數量
十一月	八一、八千石
十二月	一〇八萬石
一月	七四萬石
二月	六二萬石
三月	七一萬石
四月	六一萬石
五月	五二萬石
六月	四六萬石
七月	三五萬石
八月	二六萬石
九月	二〇萬石
十月	三五萬石

米穀資金
金組各道割當決定
貸出利率は五厘下げ程度か 不足分は殖銀が融通

朝鮮に對する昭和七年度米倉資金の低利資金は總額大體二千萬圓見當であり、そのうち一千萬圓だけは米穀出廻期切迫のため取敢ず二十五日預金部から關係方面に受入れ濟みとなつたことは既報の通りだが、その內譯は東拓二百十萬圓、殖銀五百四十萬圓、各道金融組合聯合會二百五十萬圓であり、各道聯合會割當額は次の通りである

道	千圓
京畿道	三〇〇
忠北道	一一〇
忠南道	二二〇
全北道	一二〇
全南道	四〇〇
慶北道	三三〇
慶南道	二六〇
黄海道	二九〇
平南道	一〇〇
平北道	一五〇
江原道	一五〇
咸南道	五〇
咸北道	二〇
計	二、五〇〇

然して右資金の償還期は昭和八年十二月二十四日であるが、たゞ利率に關しては未だ預金部委員會の決定を見てゐないので、目下のところは所謂融通利率に準じて年五分として取扱はれてゐるけれ共、昨今預金部資金の一般的利率引下げの現狀から推せば右資金も委員會の正式決定を經次第前年よりも年五厘見當の引下げを見る模樣である。なほ右資金の融通に關聯して、金組六年度同資金は五百萬圓なのでその差額二百五十萬圓に對しては必要に應じ當分暫定的に殖銀が自己資金を右同利率を以つて融通することゝなつたが、その各道聯合會借入限度割當は次の通りである

道	千圓
京畿道	三〇〇
忠北道	一一〇
忠南道	二三〇
全北道	一三〇
全南道	四〇〇
慶北道	三三〇
慶南道	二九〇
黄海道	三三〇
平南道	一一〇
平北道	一五〇
江原道	一五〇

西鮮の電力統制
急遽に具體化せん
東拓の對電興對策決定す

西鮮に於ける電力統制問題は東拓の最後的態度決定を俟つて、いよく具體的交渉に入ることゝなり吉田東拓總裁は過般總督府當局と東上東拓首腦部と打合せの上この程東拓は首腦部會議の結果電興を中心の電力統制を側面的に支持することに方針を決定した、局とも種々打合せを行ひ問題した即ち東拓の態度決定を見たので今後は急速に電興を中心として西鮮に於ける電力、無煙炭の大合同を促進させることゝなつた

東拓の北鮮緬羊事業
小室氏調査完了

東拓の北鮮における牧畜事業計畫に就ては過般來同社農業技術方の權威たる小室吉郎氏を派遣して北鮮方面の適牧地につき調査研究を依頼してゐたが、この程大體の調査を終了すると共にその報告書も完成し二十八日午後一時より朝鮮ホテルに於て小室氏より總督府局長以下本府關係官にてその概要を說明することになつたが即ち右計畫は適當な農業場に牧畜が發展をなすもので、主として緬羊の牧畜に力を注ぐ由である

空券と假渡
防止座談會

空券、假渡防止座談會が朝鮮鐵道主催で全鮮各地で行はれることに決定、これにより從來の惡習を根絕し業界の廓清を期する模樣であるが、座談會には運送業者のみならず銀行業者、荷主をも出席し最初は北鮮地方で行はれることになるらしい

咸北の鰮漁
季節外れの大漁で
魚油粕市場樂觀視

朝鮮總生産の五割を占むる咸北の漁況如何が魚油及搾粕の市況を左右することになるので、終漁期の現出せる折柄本府水産課から調査員を派し調査の結果本月上旬頃現在に於て昨年の同高數量より二、三割減少を豫想されてゐたが數日前より季節外れの大漁が續きこの分では或は挽回を見るかも知れぬとの樂觀說も行はれてゐるが、昨今の漁況は從來に例のないことで、氣候の温暖な爲め魚群が沿岸に殘留したのであらうと

卸商聯盟總會
廿七日盛況に終了

第五回京城卸商聯盟總會は二十七日午後四時から京城ホテルに於て開催されたが、全會員約百六十五名中百三十餘名の出席あり、山澤本府商工課長臨席のもとに、次の通りの進行を見て同五時二十五分盛況裡に閉會した
先づ藤田米三郎氏から開會の辭が述べられ、宮林會長の挨拶があり、川井及び瀬戸兩理事功勞者の表彰並に藤商兩會務功勞者の表彰が創立滿五周年を卜して行はれ、次いで山澤商工課長の祝辭、鄭京城商議副會頭から祝辭、當期間經過及び會計報告があり、議事に入つたが、附議案は次の通りである
一、八年度豫算計畫（原案可決）
二、事務員退職給與規定金內規決定の件（同上）
三、會計上收支科目設定の件（同上）
四、現常任幹事五名を若干名增員の件（同上）

有卦に入る
鮮産無煙炭界
大阪送炭量五萬噸追加 久振りで增産せん

朝鮮の無煙炭は本年八月大阪における低燐原料業者と炭商間の協議の結果、大阪だけ十萬噸と決定したが、木炭代用としての朝鮮炭の需要增加のため、更に最近五萬噸を增加、十五萬噸とすることに決したので本年の朝鮮無煙炭內地移出は五萬噸を增加するわけで、昨年の總産額五十二萬噸に對し、それだけ增産を見込まれることになつた
尙昨年の朝鮮無煙炭內譯左の通り
▲産額五十二萬噸‖內地移出推一萬五千噸此の內海軍へ七萬五千噸、民間へ二十四萬噸、他は朝鮮內で消費

木材一割値上
資材拂底が主因

新義州製材組合では各材一齊に一割値上を決議し實行してゐるが、從來屢々値上げを決議聲明されたが、需要減をおそれたり、北鮮材の入込みを招來するので實行せず全くの價値なき決議に過ぎなかつたが今度の値上げは計畫的に實行されてゐる、この實行される理由
一、爲替關係で外材の輸入が減じたこと
一、材料騰勢に伴れ、內地各木材市場の取引が先物契約となり、北鮮材その他が朝鮮に仕向けるものが減じたこと
一、從來朝鮮木材界の跋扈であつた安東材が滿洲國の關稅改正のため朝鮮關係の取引がなくなつたこと
一、新義州に於ける資材は近年にない拂底を來し一二割値上は本年を以て資材缺乏し作業を中止するものもある現狀で一段に資材難であること
以上の諸點が主因となつて先頃來の熾烈なる濃厚なため好轉性でない一般に盛り活潑な取引を見ぬ模樣で、一般製材業者の方が昂氣が況しい樣である

電興定時總會
五分配當可決

西鮮電興株式會社定時總會は本日午前十時より平壤本社に於て開催諸決議案を原案通り可決し取締役改選に付申野野里理事、吉田現任役員重任した利益金處分案は左の如し

當期總收入	一、三〇〇、〇八六
同 支出	一、二四九、八六一
差引當期利益	五〇、二二五
前期繰越金	四、五六九
計	五四、七九四
此の處分	
法定積立金	二、六〇〇
配當金（年五分）	三七、五〇〇
役員賞與金	四、〇〇〇
退職手當金	三、〇〇〇
後期繰越金	七、六九四

株式
金融買攫頭し 漸騰步調！
大新俄然光る

前場 休日明けの證券界は通念の低迷狀態を辿つた折柄、朝米は軟化、日銀利下げ期待等の金融好轉を好感して株式界は寄付から一齊に全般的漸騰の人氣を呼び、東新七十八圓、鐘新二十一圓九、大新八十四圓二、拓新九圓七錢など人氣株は何れも氣配をよくし、さらにアト東新は八四圓五から八圓、さらに一圓に上伸し、一方大新は四圓六を示し、拓新も九圓九と出直つた

後場 前場の金融期待買ひの擡頭に大新は二十一圓九、大新八十四圓四錢、東新七十八圓二との出來高中心の小高下を見せて閉鎖した

が懸念される注目すべきは、聯盟危惧の深刻なる形をとつて表はれ得る虞れにある、これと不安の年末への持越しは、此間に於ける株式界が明年へ繼續される形勢にある點である、材料の時局難

株界 片語

大國の株價が變を見せて我れ株が跋扈を容認……株はこの材料を抄してゐるものとして年末金融問題が株界から注視を浴びてゐる

國聯危惧一過

國聯理事會の日支問題調查移牒提案に對し我國は大國的態度を見せてこれに積極的反對を表明せず、聯盟總會に一任して賛込んだマバラ筋は、或はこゝで一と崩ひがけ

目先上向くか
崩落しの場面

危惧の焦點にあつた國聯の分離懸念されたものが聯盟の總會に移るとなり、形勢の遅延につれて株界となつて來た、而してこの後に年末金融問題が株界から注視を浴びがらとしてゐる、が

この金融關係は緩慢で一般の金融は年末を越しても十圓の引下げを思へば、而も日銀引受け公債の一億圓の日銀引受が行はれ、金融が緩和に關する限りでは全く好況に浴してゐる

短期 京城證券會社 明治町二 營業所 南 源兵衛 代表電本四三一五	現株

金融買攫頭

銀行預金の預金利率引下げは、殷近の過剰大過剰の金分難より見ても今明年二月頃實現の形勢にある當然かゝるべきは必定の趨向で政府の低金利政策は明年初より本格化と考へられ、この結果は、本年十月頃相當の上げが鐘紡利下げがあずかつて力あつたと同樣、株界に更に期間的な投資資金運動が惹起され株式も騰貴し得る條件を生ずると考へられる、而してこれとうやら難せる事項より考慮して或は來月上旬に實施を見るやも知れない皆行にある、この二者よりし

られる局面を出すのではなからうか、大體金融資目なき場面だけに皮肉昔の株としては、逆に頑張るのではないかと云はれてゐた

て株界には金融業觀の理想買が又もや擡頭の形を見せ、聯盟不安に賣込んだ鼻だけに一と噴出が來月にかけて來るべきものでないかと見る筋が多かつた

鑛平銀受渡 昭和七年十一月二十八日限受渡左の如し▲賣方證券公司一八、〇〇〇南東信昌一五、〇〇〇天利公司三五、〇〇〇性明號七〇、〇〇〇大勝二〇、〇〇〇順泰一一、〇〇〇協豐銀號一〇二、〇〇〇永順銀號同記四、〇〇〇大昌興業公司一、〇〇〇▲買方順田一一、〇〇〇丸商仲買店一〇二、〇〇〇瑞昌號五、〇〇〇天利公司四〇、〇〇〇恒順隆一〇〇〇、〇〇〇德泰公司二、〇〇〇協興銀號一〇、〇〇〇計二八六、〇〇〇受渡標準値銀一兩に付金一圓四十錢五厘、有代金四十萬十八百四十圓也

米期
東西高をうけ 人氣强化す
高値は賣らる

前場 休日明け正米の手堅き商狀に今期は販売の上放れを受けて一段人氣を强化せしめ當二十四圓五十二錢中二十四圓八十一錢先二十一圓八錢と上放れに寄付き共際出に反轉を入れて賣方の煽物も手仕舞ひ多くアトは二十四錢から十八錢と押し漸前此邊に保合ひ十五錢と前場を終つた

後場 前場好調寄付後利喰に弛んだ折柄、後場は一節當二十四圓四十錢中二十一圓メ五錢、先二十一圓二十九錢と一轉急硬化して始り、一節も保合つたが、アト三節には十五錢と押しこの邊中心の保合ひを見せ併値みに移した

農村が協力一致して容易に賣出さない事になると政府の買上なんかに及ばないので今の米は一時に出廻つて來るものでなく徐々に牛の涎れ見たいに出廻り農村の懷を當にして先賣りする者が失敗する年かも分らない

◇

雷同買警戒

政府の時局匡救策と國民に對す自力更生の徹底に依り總ての事情が一變し米價も前途は容からざるを得ない爲は何人も首肯せる所なるが目先東京大阪の取組が三割とせる事は東京大阪の取組が三割と買過みを豫想ふて居る傾きがあるので此の上の相場が高くなる値によつて産地の資物を呼び何時新米の出廻りがないのでかである從つて北邊は何令また宿らしい正米の出廻りがないので招く惧れのある事とて一つは新規買建みは當向的となり却つて禍を

米界展望

昨年の此頃は一斤の籾を四錢位でも惜げなく手放した農家が今年は五錢以上でも容易に手放さないと頑張り出したのだからそれ丈け將來の外は仕手も方針を立て直す必要がある

◇

殊に政府は二十二億圓と云ふ莫大な豫算を閣議で決定しその大部分が時局匡救費として一般にバラ撒かれることを思ふとインフレ景氣は免れないのでまだく上げ足らぬ米としてはどんな高値を出現するかも知れない

◇

聞く所に依ると農家は大豆や小豆等の高い物から先に手放し米は未だ割が安いとてなかく賣腰が重いとか

買方針に妙味

昭和七年度米に對する帳勢が從來と違ふ一變せる事は既に政府の買上げが不成績に終つて居る事や新穀の出廻期にも拘らず産地の資物が捗々しくない事に徴しても明かである從つて今後の米界に對する方針も從來の形を破つた行方を必要とする事は勿論本年の如く商人に對して假需要が一つも起らない年は却つて定期にせよ正米にせよ思惑買進みに妙味があるものゝで買方針で行く事が賢明と見る

のである從つて北邊は何時まだ將來に限らないと見られてゐるくなるとしてもそれ丈け將來に反動を深くすることに至らぬとも

本直りは至難

休日中正米が産地の頑張りと內地から買注文が相當に入込み人氣が强張つてゐる折柄今朝は阪神が上放れを報じたので一勝買氣を誘ひ約三十錢方反撥せしも嗅値は國際聯盟の前途を懸念する賣物で小相場と見る買方の利喰急ぎに恐ち行き悩みとなり未だ一氣の反撥は不可能の情勢である何分各市場共人氣は好く賣惡ふて居る所に相場が高くなると正米も賣物を呼び行き悩へとなるので此邊に米た本賢的に立直る事は至難で依然大幅の保合相場でないかと見られてゐる

玄人筋が多いのみか明年にかけこの米價は何人も豫期せない高値を出現するやも知れないと云ふ向もある

期正米循還高

國際聯盟の成行きは依然危機を脫しないので一時熱狂せし買人氣は緩和せしと雖も何分産地が正米を安く手放して來ぬのでそれより割安にある定期としては自然競制高を維續するの外なき狀態にあるのみか若し斯ふした産地の出廻澁が而鐵くに於いては日々出廻つて來る米より當用筋へ消化される米が多い丈け勢い正米と期米の價格が何鐵くかも知れない狀態である

仁川穀物出入（廿八日）

▲輸移入 一八白米（袋入）二、〇〇〇（叺入）四六一大豆一三、九七四▲輸移出 三五玄米六、六四〇玄米一三、一七〇 移出白米八、二七一袋入一一、七二六玄米六、一二九大豆三六、八三〇小豆七三四小麥九〇〇

京城延べ
底意睨り
商勢樣變る

前場 前日來徐々に强調商情を見せて來た折柄、朝來は東西とも急反撥、仁川また强調を眺めて採駆り的に一回一中二十一圓丁と十二錢高に始り引續きメ七錢から十錢の高値をつけて頗る手堅き場面を見せたが、四回には九十七錢と利喰に押され、底意睨り作ら高値は戻り商旺盛の商勢裡に六回二十一圓メ二錢と前場をとめた

後場 東西の飛躍と株高に煽る氣丈の推移を辿つてゐた折柄、後場は一回一中二十圓十九錢と十三錢に始り、續いてメ八錢と落したが、三回には二十圓九十九錢と押しこの邊の浮動高下を重ねて引棚の如く大引

正米

京城 一等精白米十四圓五十錢鮮白米十八圓五十錢丸チン合格米二等廿圓八十錢四等廿圓五十錢守播玄米十七圓卅錢十六圓卅錢拂上五錢六十五錢四下五錢二

大豆 輛出二三、九〇長湍一三、八〇漣川一三、八〇鐵原一三

仁川 丸仁三等廿圓七十錢四等廿圓四十錢不合格十七圓四十錢一等白米八圓卅錢發酵良種九錢五厘在來種九錢三厘で何れも卅錢高である

大豆 輛山丸出三等十三圓七十五錢長湍漣川十三圓六十五錢安南十三圓五十錢大安十三圓卅錢で何れも弱安に目先伸悩み商狀である

釜山 內地第二回買上げ不成績、全國的に新米の出廻れ與亂材料を入れ各地期米の上放れに加へて休日中相當の入往を摑んで多出前朝米筋地場必需筋用の手當旺盛にて市中活潑買し五千六十九叺の大商內出來したが現地の腰折れの機先きとて賣物可成多く人氣の割に伸ひず閉盤發具三等二十一圓三十錢四等二十一圓下度標格二十圓六十錢等外十八圓トタ見當を唱へた

木浦 出廻二十三輛休日明けの市況は頭機高に牽制され强含商狀に拘らず仙台三十錢高で掛面頃る活況を呈し丸木三等二十四圓六十錢四等二十圓二十錢見當

鎭南浦 産地は依然として買惜みのため市場買物見角カスレ勝で相場二、三十錢高と强硬丸ナ三等二十一圓七十錢四等二十一圓四十錢を唱へられてゐた

堂島前場情報【大阪發電】

中東筋調換へ正米中國筋へ手詰め東京筋神戸筋地場の賣りに對し岡山筋地場强氣筋と月先筋則東京筋則派播州筋米穀筋が買つてゐた

株式	「フ」古野義行 商店 朝鮮取引所證券取引員 京城府黄金町二丁目 電話本局三八〇・九八・三九〇 電略（フ）又ハ（カネフ）	賣物

期米	太 新田義民 商店 朝鮮取引所米穀取引員 仁川府海岸町二丁目 電話三三〇・四〇四・四六二 電略（一）又ハ（カネタ）	正米

株式（廿八日）

朝取短期

銘柄	寄付	大引	高値	安値	前日比	出來高
朝取新 前	[illegible]	[illegible]	[illegible]	[illegible]	[illegible]	[illegible]
朝取新 後	[illegible]	[illegible]	[illegible]	[illegible]	[illegible]	[illegible]
拓新 前	[illegible]	[illegible]	[illegible]	[illegible]	[illegible]	[illegible]
拓新 後	[illegible]	[illegible]	[illegible]	[illegible]	[illegible]	[illegible]
殖新 前	[illegible]	[illegible]	[illegible]	[illegible]	[illegible]	[illegible]
殖新 後	[illegible]	[illegible]	[illegible]	[illegible]	[illegible]	[illegible]
大新 前	[illegible]	[illegible]	[illegible]	[illegible]	[illegible]	[illegible]
大新 後	[illegible]	[illegible]	[illegible]	[illegible]	[illegible]	[illegible]
東新 前	[illegible]	[illegible]	[illegible]	[illegible]	[illegible]	[illegible]
東新 後	[illegible]	[illegible]	[illegible]	[illegible]	[illegible]	[illegible]

朝取長期

銘柄	限月	當限	中限	先限
取新	[illegible]	[illegible]	[illegible]	[illegible]
新新	[illegible]	[illegible]	[illegible]	[illegible]
大新	[illegible]	[illegible]	[illegible]	[illegible]
殖新	[illegible]	[illegible]	[illegible]	[illegible]
拓新	[illegible]	[illegible]	[illegible]	[illegible]
取引高	[illegible]	[illegible]	[illegible]	[illegible]

知期 累計 [illegible]　長期 累計 [illegible]　實日 累計 [illegible]

大株短期・大株長期・東株長期・東京現株

銘柄	寄付	大引	高値	安値
大新 前	[illegible]	[illegible]	[illegible]	[illegible]
大新 後	[illegible]	[illegible]	[illegible]	[illegible]
鐘紡 前	[illegible]	[illegible]	[illegible]	[illegible]
鐘紡 後	[illegible]	[illegible]	[illegible]	[illegible]
東新 前	[illegible]	[illegible]	[illegible]	[illegible]
東新 後	[illegible]	[illegible]	[illegible]	[illegible]
日魯 前	[illegible]	[illegible]	[illegible]	[illegible]
日魯 後	[illegible]	[illegible]	[illegible]	[illegible]
新東	[illegible]	[illegible]	[illegible]	[illegible]
大新	[illegible]	[illegible]	[illegible]	[illegible]
日産	[illegible]	[illegible]	[illegible]	[illegible]
鐘紡	[illegible]	[illegible]	[illegible]	[illegible]
東新	[illegible]	[illegible]	[illegible]	[illegible]
東株	[illegible]	[illegible]	[illegible]	[illegible]
鐘新	[illegible]	[illegible]	[illegible]	[illegible]
日石	[illegible]	[illegible]	[illegible]	[illegible]
明糖	[illegible]	[illegible]	[illegible]	[illegible]
東電	[illegible]	[illegible]	[illegible]	[illegible]
王紙	[illegible]	[illegible]	[illegible]	[illegible]
東拓	[illegible]	[illegible]	[illegible]	[illegible]

今日の市場（十一月廿八日） ◀—前日最終と大引比較—▶

	大引	前日比
株式 東新	─一圓	─
株式 大新	─一圓	─
株式 鐘新	─一圓	─
期米 東京	二十三圓九八	一九錢
期米 大阪	二十三圓九七	一五錢
期米 仁川	二十一圓二一	一三錢
商況 綿絲	百九十圓	一九錢
商況 生絲	九百七圓	一三錢
商況 砂糖	十三圓一四	一三錢

期米（廿八日）

朝取 仁川

限月	當限	中限	先限
前場一節	[illegible]	[illegible]	[illegible]
二節	[illegible]	[illegible]	[illegible]
三節	[illegible]	[illegible]	[illegible]
四節	[illegible]	[illegible]	[illegible]
五節	[illegible]	[illegible]	[illegible]
六節	[illegible]	[illegible]	[illegible]
七節	[illegible]	[illegible]	[illegible]
八節	[illegible]	[illegible]	[illegible]
九節	[illegible]	[illegible]	[illegible]
十節	[illegible]	[illegible]	[illegible]
後場一節	[illegible]	[illegible]	[illegible]
二節	[illegible]	[illegible]	[illegible]
三節	[illegible]	[illegible]	[illegible]
四節	[illegible]	[illegible]	[illegible]
五節	[illegible]	[illegible]	[illegible]
六節	[illegible]	[illegible]	[illegible]
七節	[illegible]	[illegible]	[illegible]
出來高	[illegible]	[illegible]	[illegible]
取組高	[illegible]	[illegible]	[illegible]

東京期米

	前場	後場
當限	[illegible]	[illegible]
中限	[illegible]	[illegible]
先限	[illegible]	[illegible]

大阪期米

限月	當限	中限	先限
前場	[illegible]	[illegible]	[illegible]
後場	[illegible]	[illegible]	[illegible]

大阪現米 取引所 廿三圓九十七錢

大阪市中相場

	前場	後場
◇兵庫 先限 寄付	[illegible]	[illegible]
◇下關 先限 寄付	[illegible]	[illegible]
◇名古屋 先限 寄付	[illegible]	[illegible]
ストリクト 十一、十二月渡	[illegible]	[illegible]
ミドリング 同	[illegible]	[illegible]
ブローチ 同	[illegible]	[illegible]
ベンガル 同	[illegible]	[illegible]

鮮內各取

取引所	限月	前寄	前止	後寄	後止
◇釜山	十一米	[illegible]	[illegible]	[illegible]	[illegible]
	十二米	[illegible]	[illegible]	[illegible]	[illegible]
	一米	[illegible]	[illegible]	[illegible]	[illegible]
	一中	[illegible]	[illegible]	[illegible]	[illegible]
	二中	[illegible]	[illegible]	[illegible]	[illegible]
◇大邱	十一米	[illegible]	[illegible]	[illegible]	[illegible]
	十二米	[illegible]	[illegible]	[illegible]	[illegible]
	一米	[illegible]	[illegible]	[illegible]	[illegible]
	一中	[illegible]	[illegible]	[illegible]	[illegible]
	二中	[illegible]	[illegible]	[illegible]	[illegible]
◇群山	十一米	[illegible]	[illegible]	[illegible]	[illegible]
	十二米	[illegible]	[illegible]	[illegible]	[illegible]
	一米	[illegible]	[illegible]	[illegible]	[illegible]
	一中	[illegible]	[illegible]	[illegible]	[illegible]
	二中	[illegible]	[illegible]	[illegible]	[illegible]
◇木浦	十一米	[illegible]	[illegible]	[illegible]	[illegible]
	十二米	[illegible]	[illegible]	[illegible]	[illegible]
	一米	[illegible]	[illegible]	[illegible]	[illegible]
	一中	[illegible]	[illegible]	[illegible]	[illegible]
	二中	[illegible]	[illegible]	[illegible]	[illegible]
◇鎭南浦	十一米	[illegible]	[illegible]	[illegible]	[illegible]
	十二米	[illegible]	[illegible]	[illegible]	[illegible]
	一米	[illegible]	[illegible]	[illegible]	[illegible]
	一中	[illegible]	[illegible]	[illegible]	[illegible]
	二中	[illegible]	[illegible]	[illegible]	[illegible]
◇京城	十一米	[illegible]	[illegible]	[illegible]	[illegible]
	十二米	[illegible]	[illegible]	[illegible]	[illegible]
	一中	[illegible]	[illegible]	[illegible]	[illegible]

市況（廿八日）

品目	限月	前場	後場
◇大阪綿絲	十一月限	[illegible]	[illegible]
	十二月限	[illegible]	[illegible]
	一月限	[illegible]	[illegible]
	二月限	[illegible]	[illegible]
	三月限	[illegible]	[illegible]
	四月限	[illegible]	[illegible]
	五月限	[illegible]	[illegible]
◇大阪棉花	當限 先限	[illegible]	[illegible]
◇橫濱生絲	當限 先限	[illegible]	[illegible]
◎現物相場		八六〇圓	
◇大阪砂糖	當限 先限	[illegible]	[illegible]
◇鐵平價	大引	[illegible]	[illegible]

品目	相場
倫敦銀塊	一七片一六分ノ三
米銀塊	二十五錢安
印棉	六十錢安
スチール株	[illegible]
アナコンダ株	八弗四分ノ三
日米爲替	二十一弗二五
英米爲替	三弗二一仙八分ノ七
紐育銀塊	二五仙［illegible］

廉賣市終る

京城府營の冬物廉賣市は二十七日を以て終了したが各商店出しのためやゝ成績よく總入場人員一萬七千百五十名賣上高は千百七十二圓八十錢を見た

京城對滿輸出總會

京城府對滿輸出組合では二十八日午後二時より京城商議に於て臨時總會を開催し研究調査等に將來の事業進行につき協議を遂ぐる

爲替 朝銀對外爲替建値（廿八日）
紐育 二十弗二分一
上海 一志二片二分一

京仁間專用貨車
運賃四分方引き下げ
局鐵自動車戰白熱化せん

京仁間の專用貨車は同區間の貨物輸送上に大なる役割を演じてゐたが同車の運賃は商取引上頗る高價なりとの意見があり、二十六日の座談會に於ても十圓の引下げ要望が猛烈であつた、これに鑑みて鐵道局は現行四十六圓を四分程度（一圓七八十錢）引下げるに決定したが實施は近く行はれる模樣である、之により鐵道の受くる打擊もあるが、反面專用車の運賃とトラックの運賃とが殆んど同一に接近してゐる現狀では一層自動車の貨物を奪ふことにより增收されると見られ、鐵道と自動車の競爭が益々拍車をかけることとなら う、この引下げは幹線を低下させる當局の一新制策とも見られるが荷主側が此程度の引下げで承認して滿足するかは注目されてゐる

的田雙六 【2】
長谷川伸
（畫）藤井滸

闇の拳（二）

『うぬ！』
と猪八が鯉口を鋼いて唸つた。直くには役に立たぬほど、强か打たれて腕が痺れてゐた。
『そんな眞似するは良くねえだ』
嘲くやうないひ方を、その男はした。
『何者だお前は』
『いふても、あんた知らぬ』
『鼠賊は默つてゐるが、さては──』
始めて猪八に得心が行つた。賊は一人と聞いてゐたが、一人ではなく同類がある、こいつがそれと漸くにして心付いた。
『どうするだ、手を引いてくれるか』
『拙者は武士だ』
『武士だからとて構ふものか、鍋は盗ひ損として、手を引くに遠慮はいらん』
『馬鹿な』
ばかりが暗闇に聞こえた。
痺れてゐた右腕がどうやら自分の物に恢復したので、猪八は、この妙な男にむかつて執るべき所置を考へた。
（果斷あるのみ）
さういふ答への他なかつた。
闇の中の笑ひ聲が、ブッリととぎれた。
猪八は、刀のつかへ手をやつた
『なあ、どうする？』
闇の中から質問が飛んだ。
『……』
『武士の面目を立てようとて駄目だあ、所詮のところ、首がねえだに極つてゐるだ』
『一分立てねば死に優る恥あり』
『それ程の道理があるか、あんたは』
『ある』
猪八は、聲のある闇にむかつて一歩した。
『どうして？』
『叶はぬと知つたら手を出さぬが得でねえか』
『成らぬ』
『何でだ』
『聞くまでもない事を』
『何としても手をひかぬか』
『正體を見せろ、いつまで睨むのだ。拙者は武士だらう』
『さう見えるか』
『今の世、武士と見たこの眼に狂ひはない』
『うへッ有難い！』
『俺─うぬ、どこまで拙者を嘲くのだ』
『武士に見えるか、有難い、アッハッハ』
腰を抱へて笑つてゐるところが一番いゝ嘲り聲らしいが、猪八の耳には未だ弛れてゐた。
『武士でないといふのか』
『あんただけだ、さう見てくれたのはな、アッハッハ、こりや聞いたら面白いといふて笑つてくれるだらう、アッハッハハ』
笑ひこけさうにしてゐるその男は、猪八から四五間先に行つてゐるので、姿体闇にほぼ紛れて、聲
『要らざることを訊くな』
『認つた鍋への道理か』
『默れ！』
猪八は二歩した。
『……』
猪八は無言のうちに進んだ。
『おや！』
聲によつて見當めつけた方向が狂つてゐて、聲した闇の相手の男はゐなかつた。
『どうする？』
『默れかあ、どうでも』
前と違つて、右にぐッと寄つた闇の中で聲がした。
『……』
猪八は、默つて、聲をたよりに腰構へ低く身を盗りつゝ、二步三步した。
『うぬ、拙者をなぶりものに致しをる！』
猪八は、醉つてゐた侍、氣短く拔刀した

京城名物栗饅頭本舖

京城日報

新刊

物理學通論

改稿　第十五版發行！

本書は斯界の權威本多博士の筆になれる高等物理學の名著にして物理學各論に入るの書なり。夫れ物理學は凡ての實驗科學の基礎を爲すが故に本書は單に物理學專攻者のみならず理學、工學、醫學等を修むる士にも極めて必要なる參考書也。今回十五版を發行するに際して、面目を一新し、新たに稿を起し、殆んど全くの新著也。叙述簡明を期し現代物理學の大勢を詳說して遺憾なし。

東北帝大總長・理學博士　本多光太郎
◇菊大判　◇紙數四…　◇定價…　◇送料…

新刊

鑛山の開發と經營

鑛業成功の要諦は經營者が技術を認識し技術者が經營を理解するにある。從來我國の鑛山書は多く技術的方面のみを敍述したもので本書は此缺陷を補はんがため多年の造詣を傾けて經營と技術との中道を說述したものである。內容豐富、記述簡明殊に田中長三郎伯の揮毫は本書獨特の探鑛的論述と鑛山技術の大綱とを理解せしめて遺憾がない。今や經濟國難に際し國富の開發一日も忽諸に附し難きの秋、而も金鑛熱の漸く有利に轉換せんとするに際し一般人士就中投資家企業家技術家及び事務家に敢て一讀を薦む。

東京帝大講師・工學博士　山田復之助氏著
◇菊判洋布製本函入　◇紙數三三〇餘頁　◇定價金三圓　◇送料金三十三錢

金

理學博士　岩崎重三氏著
◇菊判洋布函入　定價三圓八十錢　送料三十三錢

本書は博士三十餘年間の金研究の結晶にして先づ經濟史より說き起して經濟的價値を詳述し進んで金鑛床の經路を尋ね、金鑛石の構造を明かにし更に金粒形を考證し、金製錬の方法原理を說き本邦に於ける諸金山の解說に及べり。

新刊

化學理論及計算

理論化學を學ぶ者は一應其理論が了解出來ても、夫を應用して實際問題の計算となると屢々困難を感ずる。即ち理論と夫を應用し且つ理解する實際問題の計算とは不離の關係があるにも拘す、此の兩者を述べた書が殆んど無い。著者は之に鑑み本書を次の如き目的を以て之等を詳述した。1、化學の理論を暗記する弊を避る爲め多數の計算問題を示し理論の徹底的了解に努めた。2、計算問題に對する理論の應用を以て、一層確實なる理解を得しめ、尚之等には總て解釋を付してその計算方法を詳述した。3、學界の現狀に應ずる爲め、出來得る限り新しい學說を取入れることに努めた。4、附錄として昭和七年度迄に行つた各官立大學入學試驗問題並に文檢の內、理論及び定量分析に關する物を多數集錄して一々之等に詳細な解釋を附した。

高岡高校教授・理學士　越山季一氏著
◇菊判洋布裝特製本函入　◇定價金三圓　◇送料金三十三錢　◇紙數五三〇餘頁

新刊

有機化學構造論　卷一

有機構造化學は至る處に好題目を藏してゐる。まづ炭素を四價原素とする理由、その四原子價を等價であるとする理由、單結合と複結合とを考へる理由、芳香族核に環狀結合を考へる理由、此等は有機化學の根底を築く問題に屬する。又例へば $C_{11}H_{24}$ に幾種の異性體を生ずべきことを如何して計算するか、ステアリン酸の一八種の異性體を如何にして區別するか、ベンゼンの置換誘導體を如何にして定位するか、其他の好問題を掲げて解說したもの。上卷は重要な諸化合物の系統的な構造的意味を內容とし、近刊の下卷は立體構造論、互變構造論、構造と性質の關係を含む。

第六高校教授・理學士　山岡望氏著
◇菊判洋布裝特製函入　◇定價金六圓　◇送料金三十三錢　◇紙數五五〇餘頁

新刊

電氣專門家の電氣化學

電氣化學は我工業界の寵兒にして、今や新化學製造工業の大部分は殆んど此工業の觀がある。窒素肥料の製造、銅鋼、苛性曹達製造の如き大工業は勿論、醋酸製造、如き最新の工業、アルミニウム、マグネシウムの製造等何れも此の電氣化學工業に屬する。鐵鋼業に於ても電爐は最も至便の具として益々歡迎せられる。其他所謂雜多の電氣化學工業は我工業界の大立物である。本書は斯界のオーソリチーたる著者が、從來化學者にのみ獨學されたる型を破り、電氣化學最新の發達と理論と實際に亘つて、之を電氣專門家にも分りよく、最も平明に、懇切に、解說されたる世界唯一の新著にして、電氣專門家は勿論、一般化學界の諸氏の一讀を推獎する。

東京工大教授・理學博士　加藤與五郎氏著
◇菊判洋布・製函入　◇定價金二圓五十錢　◇送料金二十一錢　◇紙數二〇〇頁

電氣化學實驗法

田中工學士著
菊判洋布函入　紙數四二〇頁　定價三圓八十錢　送料三十三錢

新刊

日本細胞學史

我國に於ける細胞學の世界に冠たる事は識者の夙に認むる所である。而して我國の細胞學發達史は世界細胞學の發達史の縮圖であると云つても過言ではない。著者は東京帝國大學に於て細胞遺傳學を講じ我國に於ける細胞學の外國文雜誌『キトロギア』の編輯に盡瘁してゐる新進の學者である。本書は我細胞學界に於て特筆すべき、一八九四年イチフの精虫發見以來一九三〇年に至る迄の世界細胞學に貢獻したる文獻を網羅したるのみならず、完全なる文獻目錄や索引、雜誌の目錄迄に英和の術語集を加へて、一本にしてよく我が細胞學發達の全貌を把握したるもので、此著者にして初めて此書ありと云ふべく、苟も細胞學、遺傳學及一般生物學に興味を有せらるゝの座右必備の書である事を信じて疑はない。

東京帝大教授・理學博士　篠遠喜人氏著
◇菊判洋布特製本函入　◇定價金六圓五十錢　◇送料金三十三錢　◇紙數五五〇・插圖一六〇

圖書目錄送呈　郵稅六錢
東京市日本橋區大傳馬町二丁目　振替東京一二二四六　電話茅場町一八六五
內田老鶴圃

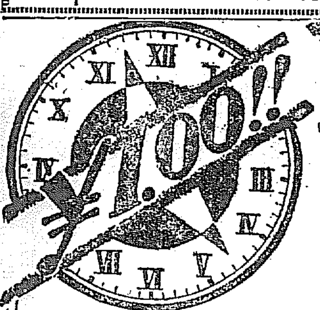

設備大擴張而も會費壹圓

入學。絕好機

英語を知らずんばリットン報告書の眞意も理解出來ずジュネーヴの國際會議で堂々我が立場を闡明する事も不可能だ！今や英語は國際日本の第二國語、萬人必須の常識だ！業務の傍ら僅少の時間を本講座に割いて、短期に英語の理解力を獲得せよ！內容大刷新！今こそ入學の絕好機！先づ內容見本を請求し給へ！

ABCの讀方から英語原書讀破迄

◆堂々たる新撰九大附錄◆
(1) 研究社 英語讀本
(2) 英語讀本辭書
(3) 英語學習カード
(4) 英習字練習帳
(5) 英語學習 原色繪カード
(6) マイ・フレンド
(7) 英語受驗講座
(8) 四千單語集
(9) 入試問題 英語解答集

●內容見本進呈●　●學則入學案內附二色刷美本●

東京麴町富士見町六丁目
研究社通信英學部
（振替東京三〇八五五番）

研究社 英語通信講座

小學卒業で立身出世せんとする人へ…判任官に…

會員募集
普通文官講義
正科は一年速成科は一ヶ月乃至六ヶ月卒業其の他詳細見本に掲載
內容見本無代進呈
東京帝大學赤門前　中央獨學協會

山口銀行
京城支店

內科・小兒科
小林病院
平山 [illegible]
入院室　チフス、赤痢、猩紅熱
旭町一（本局六九二・二六九四）

髮洗ひ
花王シャンプー

くろかみの―
おくゆかしさは　冬も
寒さ知らずに手輕に洗ひ
榮えするこのシャンプー
で洗つてこそ

美しい小箱入
一個五錢
（六個入三十錢）

東京・花王石鹼本舖長瀨商會・大阪

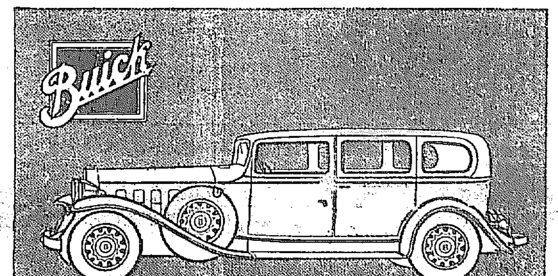

自動車の豪華版ビウイク號

凡ゆる高尙な嗜好を滿足させる此の美しいスタイルを御覽下さい。その廣濶なるフイツシヤー●ボデーの乘心地の爽快、その直列八氣筩エンヂンの與ふる快速力、パワー●クラツチに依る簡單なる操作、是等の諸特徵はビウイクの運轉が快樂其物である事を保證して居ります。早速下記の特約販賣店にて本車を御試乘の上、御買上の程願上げます。

ビウイク號はゼネラル●モータース金融會社による買よき月賦拂の法あり。純正部分品を必ず販賣店にてお求め下さい。

朝鮮一手販賣店
京城自動車株式會社
京城府長谷川町

日本ゼネラル・モータース株式會社

新案 1,500
技術者の日記

日記と、ノートと、鐵道地圖、東京、京阪近郊地圖を挾み五十萬字を盛つた貳百四拾頁のポケットブックを兼備し、裝幀典雅堅牢にして輕快
特製　中味取換式露西亞革ミシン綴紙入鉛筆用シャープ鉛筆二百頁の別冊付
上製　鐵製色一枚革包三方金二百頁の別冊付
並製　擬革布包にて現業員向き例年早くも切切時乞注文各一冊
特製貳圓四拾錢　上製九十錢　並製（鐵道、鐵保線運轉に限）六拾錢　中味七拾錢
送料各拾四錢
見本進呈

鐵道日記　特・上・並
土木建築日記　特・上
機械日記　特・上
ビジネスダイアリー　特・上
電氣現業日記　並
電氣日記　特・上
鑛山日記　特・上
化學日記　特・上
保線現業日記　並
運轉現業日記　並

東京神田錦町三丁目一番地
鐵道時報局
振替東京三二四番
特約　三越　[illegible]

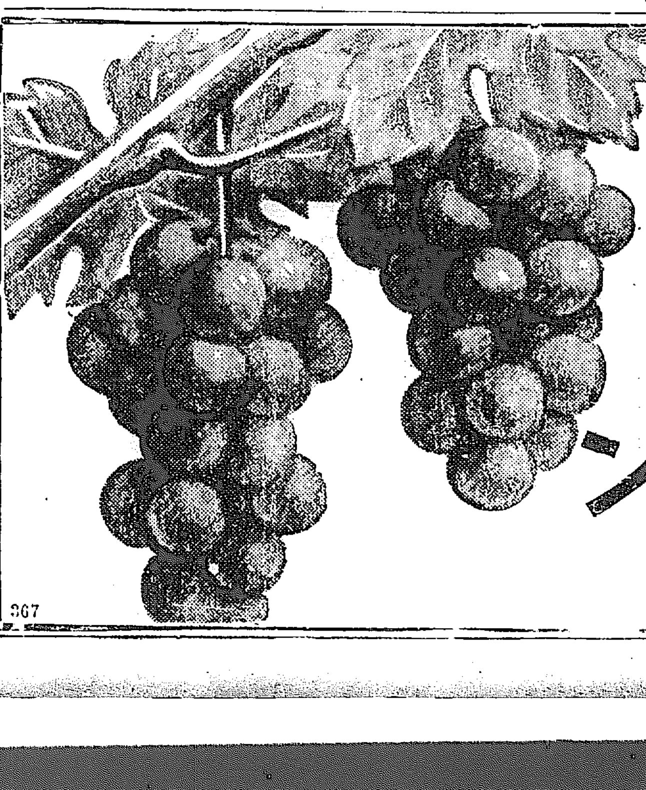

歩調正しく
ゆつたりと
赤玉飲んで
踏みしめよ
めざす
「健康」つい
其處にあり

赤玉ポートワイン
びみ　じよう　ぶどう酒

367

商業登記公告

[illegible]

登記公告

[illegible]

永登浦出張所

[illegible]

京城地方法院

全會の一致を以て
總會移牒を可決す
國際聯盟理事會(第五次)

【ゼネヴァ廿八日發至急報】第六十九回聯盟理事會第五次會合は、二十七日中に松岡代表より大國側に對し

日本政府は日支紛爭事件を總會に移すことに積極的反對を爲さず、單に遺憾の意を表明し聯盟規約第十五條留保を確言するに止むべき旨

非公式に通告した爲め、正面衝突の不安除かれ議席には英、佛、獨、共代理格のエデン大佐(英)、マツシグリ氏(佛)、ワイツゼツカー氏(獨)、等を出席せしめ他の顏觸れは前回と同じ、議長デ・ヴアレラ氏は昨夕松岡代表より受取つた日本の留保聲明正文を携へホット一息の顏で入場、松岡代表は微笑を含み悠揚着席、軈て午前十一時十四分(日本時間午後七時十四分)開會した

デ・ヴァレラ議長は昨夕松岡日本代表より日本からの左の如き聲明を受取つた旨を述べ、秘書をして英、佛兩文を朗讀せしめた、日本の聲明正文左の如し

日支紛爭事件を國際聯盟特別總會に移牒する件に關し、十一月二十五日理事會にてなされた理事會議長の宣言中の提案に關し、今朝日本政府より接到せる訓令に從ひ、**予は議長に對し日本政府は聯盟規約第十五條に關し再三取りたる留保を維持するものなること、及びこれが爲め予は本件に關する票決には棄權すべきことを申出づるの光榮を有す、**尙又本件に關して理事會の前回の會合にて、豫め表示せる意見は日本政府より闡明を得たる旨を附言せんとす

右終つてデ・ヴァレラ議長は差し理事各位にて何人も異議の御希望なき時は、リットン報告書を總會に移牒すべしと述べたが異議を希望するものなし依つてデ・ヴァレラ議長は

リットン報告書を總會に移牒する件は全會一致を以て可決された

と宣言した、次いで議長は

予は茲にリットン卿以下調査團がゼネヴァに來たつて理事會に臨席されたことに對し深甚の謝意を表する、而して理事會は今や其の決議を以て調査團に對し質問を爲すことを得べし

と述ぶるや、松岡代表は

日本代表はリットン調査團は最早や存在してゐないものと考へる、故に日本は過日來說明せる如くリットン調査委員會の理事會に於ける機能に於ては留保を聲明するもので、此の點を議事錄中に止どめられんことを要求する

と述べ、デ・ヴァレラ議長之に同意を表す、斯くて本日の理事會に於ける日支紛爭に關する審議は午前十一時十七分而も僅に三分間で終了、議長に提出した聲明に於て松岡代表は總會移牒に關し投票は棄權の旨を宣明したが、理事會では全會一致なることを妨げぬからである、次いで〇〇問題に移り我松岡代表は退いて長岡代表理事席に着く、斯て本日の理事會は午前十一時四十五分(日本時間午後七時四十五分)を以て公開會議を終つた

馬・蘇その他の聯盟への電報
支那公使發表

【ワシントン廿七日發電】ワシントンの支那公使館は馬占山、蘇炳文以下滿洲における十五の支那將軍が聯盟に送つたと稱する電報の內容を廿七日發表した

と言ひ〇を力說してゐる

調査團問題で留保を加へた
最後の理事會を終り
松岡代表感想を語る

【ゼネヴァ廿八日發電】理事會で日支紛爭の審議済むや松岡代表は退席、最後の理事會での感想を次の如く語る

本日は沈默の復讐を示してやるつもりだつたが、議長が『若し調査團を呼んでその意見を徴取したいと言ふなら呼ばせたらよいと思ふ』と云ふ樣なことを述べたから、僕ての方針を强調する意味で一言留保を加へて置いた、**總會が調査團を呼ぶか呼ばぬかを理事會議長が理事會に諮るといふは間違ひだ、**之を問題にすれば理事會及び理事會議長の越權干涉と云ふ重大問題になるのだが、實際的には日本に大した影響のないことだから默つて居た、然し之れは將來喧しい問題になるのではないかと思ふ次第だ(寫眞は松岡代表)

紛爭解決は既定事實承認
新聞社說の唱破

【上海二十七日發電】二十七日のノウク・チャイナ・デイリイ・ニユースは『次の段階』と題する社說を掲げ

日支兩國の國交恢復を說くと共に、兩國側の紛爭は支那が滿洲國を支那本土から分離してゐるといふ既定の事實を承認する事によつて解決する事が出來る

記念日に當り勅語を賜はる
徵兵令施行

【東京電話】天皇陛下には皇國建軍の基礎を築いた徵兵令制度以來本年は六十年二十八日此の記念日に際し優渥な勅語を賜はる御沙汰あり齋藤首相、荒木陸相、岡田海相、內田外相、永井拓相、小山法相、(山本內相は病氣缺席)は午前十時參內 陛下に拜謁仰せ付られ、拜受し恐懼感激退下した

勅語

皇祖考運ヲ國ノ安全ニ鑑ミ徵兵ノ詔ヲ降シ以テ擧國皆兵ノ制ヲ建テサセ給ヒショリ六十年ナリ我臣民ノ忠勇英武ナル屢々國難ニ當リテ奉公ノ至誠ヲ擢テ以テ國威ヲ中外ニ發揚セリ朕深ク是ヲ嘉ミ益々祖宗ノ遺猷ヲ闡明シ我臣民ヲシテ益々國基ノ鞏固ニ努メ進ミテ力ヲ世界平和ノ確立ニ致サシメンコトヲ期セヨ

首相謹話

【東京電話】勅語を下し賜はつたにつき齋藤首相は左の如く謹話した

今般徵兵令施行六十周年に際しまして、優渥なる勅語を賜はりましたことは洵に恐懼感激に堪へぬ次第であります

今や我國內外の情勢は極めて重大なる時局に直面し、擧國一致國力の充實に努むるを必要としてゐるのであります此の際この勅語を拜し、國民たるものは益々感奮勉勵し、以て聖旨に副ひ奉らんことを期せねばならぬと思ふのであります

米露を加へての十ヶ國委員會案
聯盟事務局で作成說
我國政府は斷乎反對

【東京電話】聯盟事務局側では、總會後日支紛爭を一種の國際政治會議の審議に附託する案を作成しつゝありとの情報が二十八日外務省に到達したが、右は九ヶ國條約に基づき米國を、又滿洲國に關係ある故を以てソヴエートを引き入れんとの形勢にあり、之に對して帝國政府は左の論據に依り斷乎反對せざるべからずとし、代表部よりの報告を待つてゐる

一、滿洲國は九ヶ國條約適用範圍外の第三國であり、而も帝國の行動が該條約に反せざること明かなる以上、九ヶ國條約關係國會議開催の理由なし

一、滿洲國に關する國際會議は滿洲國が開催を要求すべきで、ロシアを含む列國の私議するは不可なり

一、帝國政府として容認し得る國際會議は、リットン報告書九章の第十原則に基づく支那の中央政權確立を援助する國際協力會議のみに限り、滿洲問題につきては如何なる國際會議にも反對である

しかして聯盟が米露の力を藉り日本を强壓せば、我が當局は重大決意をなす外なしと强硬態度を示してゐる

の結果、取扱方法は總て國際聯盟と上下議を待たざることとした

審議を盡すは我國の眼目
小國側の諒解を求む
代表部合同協議開催

【ゼネヴァ二十七日發電】我が代表部と參與會議との合同協議會は二十七日午前十時半から二時間に亘り東京からの回訓を中心に熟議し、問題が總會に移つた後の對策に言及んだが、事務局案たる總會議事進行方法は法理的に稍々疑義あり、例へば特別總會は九月の通常總會迄で消滅し、その下に立つ十九國會議も之に伴ひ消滅した譯といふ解釋も正しいので、日本は審議を盡すを眼目とし總會附託へも留保を聲言するだけで、只管實際的問題に應じ充分論旨の貫徹を期する方針である、小國側の反對に對しては

一、報告書も之日本の行動を侵略とし居らぬ

一、日滿關係の將來を見れば彼等の杞憂は自然消滅すべし

一、東亞平和保持上我が方針こそ聯盟規約の眞精神に合致するものなり

との意見に一致し、斷固たる決意を以て小國側を說得することゝなつた

滿洲國公債
賣出方法協議

【東京電話】東西シンジケート銀行團引受發行される滿洲國公債に關し、幹事銀行たる興業銀行は二十八日午後二時より山一、野村、日光、共同、藤本、小池各證券會社者を招致し賣出方法その他を協議

不可侵條約
露波間に調印

【モスコー廿七日發電】ロシヤポーランド不可侵條約は二十七日雙方國に依りて調印された

間島物價騰貴

【間島電話】間島の物價は昨年に比し五割以上或は倍額にも騰貴したものあり、石炭、燃料等は鮮內地方から輸入をなしつゝあるの狀況である

徵兵令發布後
滿六十周年
明治神宮・靖國神社で
昨日記念奉告祭執行

【東京電話】二十八日は明治五年發布された徵兵制度六十周年に當りこの記念日を迎へた陸海軍をはじめ內務外務司法各務六省は陸省の下に明治神宮、靖國神社で嚴かに奉告祭を執行した、午後一時先づ明治神宮で陸海兩相以下關係者臨席者、並びに內田、小山、永井各大臣參列、拜殿で敬禮、部省奉幣の如くあつて荒木陸相嚴かに奉告文を奏で、續いで戸山軍樂隊の『國の鎭め』吹奏裡に參列者一同を始め關係者一同玉串を捧げ、有馬宮司の玉串拜禮を以つて式を閉ぢた、かくて午後一時五十分更に靖國神社で莊嚴な奉告祭を擧げ、岡田海相奉告文を奏し午後二時半頃莊嚴な祭典を終つた

我海軍全權部
軍縮案要綱

【ゼネヴァ二十六日發電】日本の海軍全權部軍縮案要綱は左の諸點を含んでゐる

一、フーヴァ大統領の三分の一天引案、即ち艦種並の全般的に亘る比例的削減には斷然反對す

同案の如く單純に比例的削減のみを行ふことは海軍力强大なる國をより强くし、その弱き國をより弱くす

二、華府條約による一九三五年の軍縮會議の再案を出來得べくんば今回の軍縮會議にて之をなし遂げ一九三五年の會議開催の要なからしめるを提唱す

三、巡洋艦々種は去る七月の一般軍縮會議に於て提出された「攻擊的武器は最小限度に削減し、各防禦的武器の效力を增さしむる」『根本講原則』に基礎を置くべし」日本は防禦的兵器保有量は各國の地理的その他の事情を考慮し、各國の必要に基き之を決定すべきことを主張す

四、潛水艦は防禦的兵器として之が維持は絕對に必要なりと强調す、但しその噸數は倫敦條約に依り二千噸以下に縮小することを提案す

五、航空母艦の撤廢(但し小艦への離着甲板裝備禁止は絕對必要條件とす)

六、主力艦の最大噸數を二萬五千噸に縮小、備砲口徑を十六吋より十四吋に縮小し、保有隻數を減少す

なほ主力艦保有總噸數縮小につき日本は英米の保有總噸數を十五隻から十隻に、日本の保有總數を九隻より八隻に、或は英米のこの他の點に付ての讓步次第にて七隻に縮小することを提案すべしと信ずべき理由がある、然して各國主力艦保有比率に付き日本案は何等言及してゐないが、日本は各國の必要を基礎とし現狀に照して之を決すべきことを主張すべく、これ等の主張が容認される時は日本の對米比率は現在の五、五、三よりも相當高率となる譯である

貴院の對議會策
政府を督勵す
司法部不祥事件は糾彈

【東京電話】貴族院各派は政府の明年度豫算編成が一段落を見るに至つたゝめ、通常議會を目前にして右に對する各般の對策をなすべく各派間、各派の意思の疎通を計りつゝあるが、各派の對議會策に關する意向を綜合するに、今議會は二十二億といふ尨大なる豫算で、且公債及び時局匡救豫算を包含するとしても我國現時の財政狀態よりして相當議論の餘地あるべく、衆議院は政黨的豫算を中心に政友會が衆議院に建議せる關係もあり相當突き進めた批判をなし、相當紛糾を來たすものと豫想さるゝも、貴族院としては非常時豫算の成立を圖り政府を督勵鞭撻する意味で豫算の通過を圖るといふ意向のやうである、しかし最近において起れる司法部の不祥事件については法相の說明をもとめ、その責任を糾明すべきであるとなしてゐる

■會■

■國難打開座談會 朝鮮佛教社主催國難打開座談會は二十六日午後七時より博文寺にて擧行、約四十名出席の上、自力更生、內鮮融和等につき懇談を重ね、更に博文寺を中心として每月集會の件等を議し盛會裡に散會した

好轉の人絹界
先高豫想濃厚

最近人絹の不振は甚だしく、各方面の人絹消費も顯著に減退せられる狀況であるが、鮮內に於ては昨今加工絹布の需要は旺盛なるも、人絹は相當に暴騰する程のストックもないに拘らず、依然大阪相場に追隨する傾向にて伸力は內地に及ばないが、昨年に比較すれば需要も增加し相當の前途有望なる傾向を帶び當業者間には先高豫想が濃厚である

朝鮮の財界は
好況に轉ず
山澤本府商工課長談

朝鮮の財界は昨年は總ての方面に於て不振して行詰りのドン底に墜落した狀態にあつたが、今春來好轉を見るに至り前途を續けて來たが、右に就き山澤本府商工課長は左の如く語つた

朝鮮の財界は今春來漸次好轉を示し、最近に至つて更に活況を見るに至つた、即ち貿易方面を見るに一、二割の增進を告げた、昭和二年のそれに及ばぬまでも略その數字に接近して來た、對外貿易では今月までに十二、三割の激增であり、對滿貿易のみに就いて見るも約倍加の趨勢にある、對內地貿易においても移出入總額は僅少ながら增加を來した、之等は爲替關係に因由する處が多いが、滿洲國の安定に因るもの尠くない事實は非常に活潑で兆候的變化がある、重要商品の指數に就いて見ると平均四割の昻騰を告げ、一般卸賣物價は總額平均一割の昻騰である、證券界も近年にない暴騰振りであり、銀行の貸出は約二億圓を超過して著しい膨脹である、工業方面でも工場の新設が之亦非常に增加した、蔓延してゐた米も最近値上りを來した、CC線の開通北鮮開拓等により北鮮、北滿地方を中心に更に飛躍的時代の到來を豫約されてゐる、唯悲觀材料としては國際聯盟の成行如

若槻總裁演說

【東京電話】若槻民政黨總裁は二十八日の名古屋公會堂に於ける東海大會で、政府經濟政策一般に對する民政黨の政策を宣明し左の如く演說した

通貨政策に就いては過度の通貨膨脹を防止し將來の金解禁に資する爲め、產業振興の信用回復に資する方策をとるに決し、爲替政策は爲替相場と同樣に防止しその安定を期することゝし、これが爲に財政上の收支均衡を保ち國際貸借收支適度なる通貨膨脹防止の方針を樹立すると同時に、資本逃避防止法の徹底に爲替管理を禁止し、更に適當の爲替管理を行ふことは辭すべきでないといふことを決定した、財政問題については近き將來に於て豫算上收支の均衡を保つの方策を斷行することとし、これが爲め財政、稅政、行政の根本的改革を行ふことに決定した

思惑取引の報告命令
近く實現を見るか

【東京電話】政府は過般銀行側に思惑取引の報告命令を發したが、更に銀行個人間の思惑取引の報告をなさしむる方法を考慮中である、この點に關し大阪の關西銀行大會席上閣田大藏大臣も言明してをり近く實現すべしと見られる、しかして右は商業の部分上不可能と見る向もあるが

一、一定期限以上の先取引を報告せしむ

等によれば、銀行の賣方相手を明示せずとも相當報告上の效果を擧げ得る譯である、結局之れだけで思惑取引は絕對管理には非ざるも事實思惑取引は減少するので、實質的には既に爲替管理に第一步を踏み出したものと金融界に於ては見られてゐる

東京に於ける
時實社長披露宴

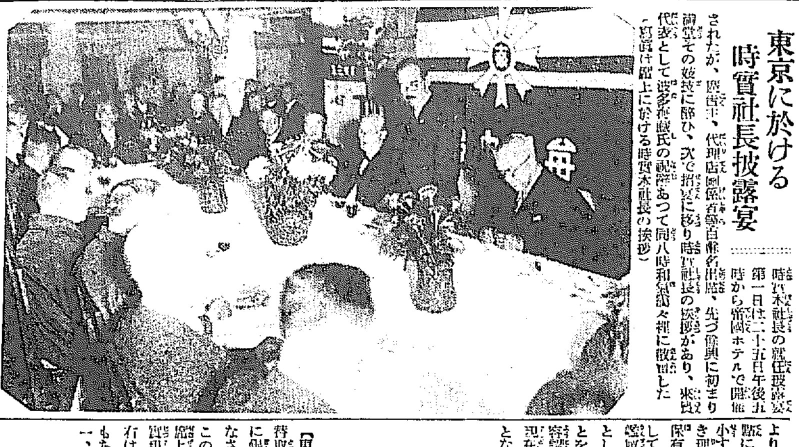

時實本社長の就任披露宴第一日は二十五日午後五時から帝國ホテルで開催されたが、廣告主、代理店關係者等百餘名出席、先づ余興に初まり餘興その妙技に醉ひ、次で招宴に移り時實社長の挨拶があり、來賓代表として澁澤敬三氏の祝辭あつて同八時和氣藹々裡に散會した

(寫眞は席上に於ける時實本社長の挨拶)

蘇炳文軍が
突如鐵道爆破
我第一線部隊緊張

【チ、ハル二十八日發電】**裝甲列車を有する蘇炳文軍は二十八日早朝突如東支鐵道西部線トルチハ驛東方四十メートルの地點に現はれ鐵道を爆破した、これがためフラルチにある我が第一線部隊は俄然態度硬化せるものの如く、勢ひの赴く所重大な結果を招來することとを豫想され、チヽハル軍部は俄かに色めき立つてゐる**

警視級異動
お流れか
滿洲國無消息

豫て滿洲國から本府警務局に對し滿洲國警察部充實のため、在鮮警視級の中優秀者四名の推薦依頼方を交涉し來つたので、警務當局ではそれぞれ慎重に考慮し大體の人選を終り、これに伴ふ警部、警視級の異動を豫想されてゐたが、その後杳として消息なく今日では斯に立消へとなつた樣な形である、結局これはお流れと見られ、豫想された異動も自然消滅となつたわけである

右に就て立田警務課長は語る

私的交涉と言つても兎に角警務局長宛の公文書だから、こちらは正式と見なして人選を完了していつでも要求に應ずるつもりであつたが、その後サッパリ消息がなく立ち消えとなつたものらしい、結局全國の治安關係に原因したものだらう

我大使館
新京に開設

【新京廿八日發電】武藤大使の駐滿全權大使正式任命とともに日本大使館開設が急がれてゐたが、今回諸般の準備が出來上つたので十二月一日よりいよいよ新京に日本大使館を正式に開設する事に決定を見た

天皇陛下
參謀本部行幸

【東京電話】天皇陛下には二十九日陸軍大學校卒業式より還幸の御途次、午前十一時四十五分參謀本部に行幸遊ばされ、閑院參謀總長宮殿下より統帥作戰に關する奏上を聞召され、正午秩父宮殿下ならびに閑院、梨本兩陸軍大將殿下、各直宮隨從武官、荒木陸相、林教育總監、眞崎參謀次長、牛島陸大校長その他部長、部々課長等に御陪食仰付けられ、午後一時二十分、還御遊ばされる御豫定と洩れ承る

產金買上げ値段
九圓卅七錢に改訂

【東京電話】大藏省發表、政府は產金買上げ値段を九圓三十七錢に改訂、二十八日より實施することになつた、これは前回より四十七錢の値上げで產金買上げ開始以來の最高價格で、右改訂標準爲替相場は卅弗七四六である

產金改訂値段
鮮銀に入電
今日から實施

政府は東京の如く產金買上値段を九圓三十七錢と改訂二十八日より實施したが、鮮銀にも本日その旨入電あり二十九日より右改訂値によつて買上げることになつた、改訂前の買上値段は八圓九十錢であるから、一圓四十七錢の値上げを見た譯である、右に就き河口鮮銀支配人は語る

今回の値上げは產金の密輸防遏と爲替關係からであるが、値上は市價をとつたものらしい

何、爲替の影響等があるが、滿洲方面では外國の商人が山間部落で砂金を買取り持出しをなす者少くない樣だが斯る機會に邪面の流用が望ましいことで、此時局に對し當業者は飽くまで自重的態度を失つてはならぬと思ふ

牧野內府
園公を訪問

【興津電話】一木宮相辭任說と內府辭任說傳へらるゝ折柄、牧野內府は二十八日午前九時十五分大船驛發、興津に西園寺公を訪問した

民政黨の
東海大會

【名古屋電話】民政黨東海十一州大會は一ヶ月後に控へ若槻總裁、松田、小川兩總務、中島代議士を迎へ廿八日午後一時名古屋市公會堂で開催、會場は開會前早くも滿員の盛況である、左の如き決議宣言を爲した後、兩陛下の萬歲を三唱、若槻總裁の演說あり盛會裡に散會した

決議

一、非常時局に鑑み我黨は現內閣を支持し國難打開の實現を期す

一、物價の急激なる騰貴を防ぎ安定を期す

一、爲替相場の動搖を防ぎ過度の通貨膨脹を防止す

一、財政、稅制、行政の根本改革をなし歲計上收支の均衡を保つの方策を斷行すべし

一、自由主義經濟機構より生ずる弊害を除去し、產業の國家統制を期す

治療王

たんせきぜんそく
龍角散の効果

せきは氣管內に停滯した汚物を外部に排泄する作用でありますが、これを濫發すると患部に刺戟を與へて肺臟に變症を起します。又、喘息の發作は、時に突然に胸を壓迫して呼吸困難に陷り、殆んど悶絕することがあります。これ等の狀態を完全に治療するには現代の權威藥にして治療の王座を占める龍角散を措いて他に求められません。誠に驚くべき效果です

セ キ

龍角散

特長

(1) 絕對に副作用なく―

(2) 效果は最も迅速く―

(3) 香味は最も爽快―

◆龍角散の適應症◆

痰咳症	たんにて常にゴホン〳〵惱む…病狀
喘息症	ぜんそくにてゼイゼイ息切する…病狀
不眠咳	せき頻りに出で夜オチ〳〵眠れぬ…病狀
流行咳	流行感冒より起るたんせきの…病狀
肺病咳	肺病にて常に力なきせき出でる…病狀
血痰咳	たん血氣を帶び時々血の交る…病狀
咽喉病	音聲のかれ又は咽喉の痛む…病狀
小兒咳	百日ぜき又は麻疹ぜきの…小兒

●輕症にても一二週續くれば其効果直に顯る

定價

四日分 三十錢
八日分 五十錢
十八日分 一圓
四十日分 二圓
六十五日分 三圓

東京市神田區豐島町
本舖 株式會社 藤井得三郞商店
振替東京九一番 電話浪花(67)

▽全國各藥店にあり△

A8-5

社説　鮮米の生産費　必ずしも低廉ではない

一般に朝鮮米の生産費は内地米の生産費に比較して遙に低廉であると觀念せられてゐる。例へば富民協會發行の日本農業年鑑において、反當生産費は鮮米二十四圓九十錢に對して内地米八十四圓三十錢、石當り生産費鮮米十一圓七十一錢に對して内地米二十七圓二十九錢であると發表し、内地の農學大會等においても右の數字に基づいて朝鮮米生産費の低廉なる事を高唱してゐる。一方帝國農會の如きは夙に朝鮮米生産費の低廉なることを既定の事實となし、而もそれを以て朝鮮米が内地米を壓迫する最大の理由として、米穀統制確立のためには朝鮮米の移入制限が絶對に必要である旨を盛んに強調してゐるのである。しかして目下半島官民を總動員して反對阻止運動に狂奔せしめつゝある所の、農林省の鮮米對策試案も、畢竟するに朝鮮米生産費が低廉であると云ふ前提觀念が多分に作用してゐるのではないかと思ふ。

◇

併し乍ら朝鮮米生産費が低廉であるといふ一般的觀念は果して妥當であらうか。元來米の生産費調査は頗る複雑困難なものであり、その調査形式、費目分類の基準に關しても幾多の見解が分立併存して内地米生産費の算出に當つても農林省式と帝國農會式が對立してゐる事は周知の事實である。特に朝鮮米においては、餘りにも區々たる特異性が多く、一二の例示を以て全般を推知する如きは到底不可能であるため、信憑すべき生産費調査は未だ何人によつても全然完成せられてゐない筈である。從つて朝鮮米生産費を低廉であるとなす主張の根據は頗る怪しいといはなければならぬ。而して前述日本農業年鑑に引用せられた朝鮮米生産費の如きは、全北某地の自作農について調査したものとの事であるが、それは全く特異な一例に止り、これを以て一般的生産費の基準となし得ない事はいふまでもあるまい。

◇

朝鮮米生産費低廉の根據として土地資本利子、勞力費、租税公課、農民生計費等の輕少を擧げられるのを常とするのであるが、その反面において、勞働能率が頗る低位である事、直接生産費を構成する肥料代を初めとし、内地生産にかかる器具類、雜作品、殊に金利並に公課係等の關係を考慮しなければならぬ。また朝鮮農村の調査によれば、中等の小作農一日生計費は内地の十六錢に對して朝鮮は十四錢を示し、從つて必ずしもその緊縮を高唱するに足らぬとのことである。特に朝鮮獨自の水利組合費は、利益以内においては頗る高率の組合費を徴收して居り、一方朝鮮における畓の七割は天水田を以て占め、これら天水田は多く三年一作乃至五年二作程度である事等を思へば、朝鮮米生産費を低廉であるとなす一般的見解の根據は一層薄弱とならざるを得ないのである。

◇

更に一言したい事は米と價格と生産費との關係についてである。米の價格の政策的考究の對照とならざるべからざるは言ふまでもあるまいが、一般に米の市場價格はその生産費と殆んど無關係に決定せられてゐる。理論的には生産費が價格の決定要素であり、比較的長期の價格變動を考察すれば價格は生産費を中心に上下する傾向を是認し得るであらうが、現實の市場價格は需給關係と農業風土等に依つて決せられ、生産費の如きは全然顧慮せられないのである。

◇

從つて朝鮮米の生産費が低廉なる故に内地米を壓迫するとの所論は二重の誤謬に陷つてゐるものと言はねばならぬ。

◇

また朝鮮米の生産費は將來鮮米の賣上げ價格乃至公定價格等の基準とせられるであらうが、今後にても、直にそれを理由として朝鮮米の生産費が低廉であるとし、朝鮮米の正當なる生産費調査が一日も速かに完成せられん事を切望すると同時に、生産費と價格との關係に就しても、特に深甚なる考慮を促して已まぬ。何となれば、朝鮮米生産費が低廉であるとすれば、それは半島農民の民度低劣を意味し斯る低廉なる生産費を中心として特殊價格を決定せんとすれば、半島農民に對して永久に低劣なる生計状態の持續を強制せんとするに等しい結果となるからである。われ等は此の意味

自力更生の村々へ　福音の鐘を合圖に　婦人も土に親む喜び

藤井生

慶北慶川郡押梁面造永洞（上）

新寧の低平な部落を置いて元、押梁小國であつた地、それが高麗の初め更に章山となつて、今の慶山となつたものである……大邱から卅分慶川邑から見下ろす平野にはなんと實りの秋の面影が見えぬではないか。疲れきつた様な土の色にこの夏の干魃の名殘りを止めてゐるのだ。涸れた川をまたぐと郡廳がありそれから乘合自動車でもよし自轉車でも好い、更に角道のりにして一里、加陽道路の路傍に押梁面事務所がある——それから三、四町手前の丘を背負つた一部落が造永洞第一區だ。干魃續きの池がある。去年三月に掘つたものだといふ。

面長の林炳栄氏の面匠の話が——勤儉貯金がある。勞働能率をあげるためにすべて時間的に運んでゆくのである。部落十四組の各組に一婦人會・靑年會等が、それ／＼規則立つた揃を各の前面に表はしてある

案内につれて農家を覗いて見る脱穀いま盛りと見えて婦人連までの出動である

このあたりで模範部落としての全貌を明かにせねばならぬ。

慶山郡は郡是で農村振興會を各面に施設されたが——それは顯在この造永洞第一區に創つたものである

歴代相傳の傾向を帶びた面長には兄弟三人が當つて今の面長が一番下の弟であり、いづれも部落美化の中心人物なのである

三十三戸の部落は自作三、小作十二、自作兼小作一七、地主一戸といつたもので、模範部落となつた原因直接にはこれまでの泥醉な部落が美化されたそれとは大いに趣を異にしてゐる

大正十四年の事である農村に模範部洞の必要を認めたが、適當の部落が見當らなかつたが、偶々乎素勤勞上顯る熱心な林炳栄氏が思ひ起つて、洞民と共に協力一致改善に努めたものが今のそれであるそして昭和六年に二十四坪の小さやかながら事務所は生れた。越して翌七年には婦人農道團が組織され——田植から活動が始つた。內房から土に親しむ生活は婦人連の活動慾をそゝり普段の靑年班長に三班が形成された。古來の習慣を打破して、共同の炊事を廢止した

組合員は飲酒を飛め賭博に行はれる賭博を恐れて他洞の不良靑年との交通すら絶つに至つたのだ

福音の鐘は事務所から——面長の庭から高らかに鳴り響いた。一寸十年間の事である。男も女も子等も庭内の栽桑に、畜米の改良に、麥作の改良に、風紀の改善、改良鷄の飼育、等、等、等と十年一日の努力は續けられた、斯くて叺製作の收入は七百七十圓の貯金なり、婦人だけでも五百十九圓に達するに至つた

一歩進めた基本財産の造成には昭和三年度からの助成金と積金を合せた九百圓を基礎として畓四反歩の共同耕作池を借り入れて、二百の人口の生活を着々安定させ堅實化してゆくのである

とある農家の傍に豚のアパートがある。庭の狹い洞民が持ちよりの飼育場で神聖嚴然とした檻ながら黒く丸々と生長してゐる

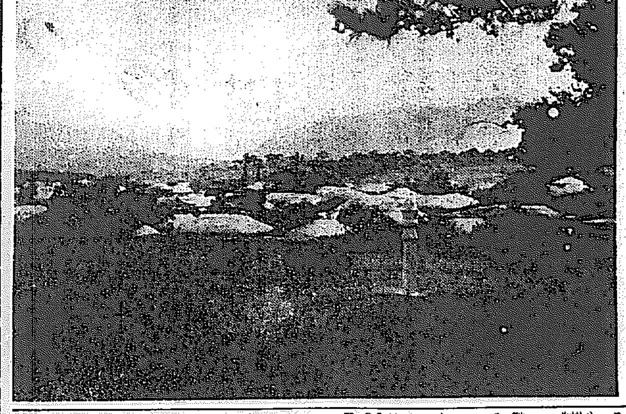

（寫眞造永洞第一區の全景）

問題の米穀統制（一）　從來の統制はホンの眞似事　消費者側擁護に重きを置いた現米穀法

多くて困り、少くて困り、高くて困り、安くて困る。ことに米穀問題の悩みがあり、米穀統制問題のよつて起つた理由もここにある。米穀統制・蠶絲統制、肥料統制等々全く以て統制流行の時世ではあるが、少くとも米穀統制に關してはその叫ばれるのが余りにも遲かつた感がある。米元は我國民の主要食糧品であると共に、我國人口の過半を占める三千萬農民の生命の懸つてゐるところであるのに如何に資本主義政策の下とはいひながら、今日まで比較的無統制のまゝに省みられなかつたといふのが既に

◇不思議◇とするところである。尤も米穀統制がなかつたといふ譯ではなく、大正十年に制定された米穀法がその後その時々の要求に應じて幾度か改正されて來た譯ではあるが、これは統制の眞似事を一歩も出づるものではなかつた。眞似事しない方が寧ろましな事が往々あるものだ。寧ろ米價問題となつて去る六十二議會の論議はしたのが、これだ。即ち不況農村の梗塞等に苦しんだ揚句、又もこの米價安の隘路で死物狂ひるゝの悲慘な結果を見るに至つたのだ。然るに一方消費者ばかりでなく生産者の利益のためにも存在する米穀法は、專ら米價といふ厄介な規定ある御陰で、その下値の制限も昭和六年十二月において十六圓二十一錢、七年四月に改正せられて十七圓九十三錢を下廻らぬ限り、政府の買出動は望まれぬため、米價が如何に生産費を割るも米穀法は有地藏の如く寂としてその發動は期待出來なかつた。この不合理はまず／＼農村を窮境に陷れんとするかに思はれたが、政友會が六十二議會に提出した米穀需給調節法案は米價調節を主眼とする米穀法改正案の通過となり、續いて十月四日の米穀委員會で『今次米穀法の規定改正の結果最低基準價格とすべき米穀生産費を二十圓五十八錢と定む』と決定を見た。併しながら最低基準價格の

◇引上げ◇によつて米價が騰ると考へるのは余りに早計である。現行米穀法は米價を漸く一定基準價格に釘付ける爲めに積極的に撥出に向ふといふ仕組ではないから、『最低價格』を上げる事になつて居り、單に最低最高價格を下廻つた場合には『買上げることを得』といふに留る。だから最低價格を引上げたところで米價は騰らない。仍つて米價引上げからみても今一歩進めた統制の法律制度を確立する要があるわけである。元來米穀法は四つの目的を持つて居る。

一、政府に於て米穀の買入を行ひ市場に於ける米穀の供給を減少することに依つて米價の低落を防止すること

二、政府所有米の賣渡を行ひ市場に於ける米穀の供給を増加して米價の騰貴を防止する爲め

三、外國よりの米穀供給を防止するため

（イ）外國米の輸入を制限すること

（ロ）外國米の輸入關稅の引上を行ふこと

四、內國に於ける米穀の供給を増加する爲

（イ）米穀の輸出を制限すること

（ロ）米穀の輸入税の減免を行ふこと

昭和五年の農作恐慌、次いで六年の兇作恐慌と引續いて農村を吹きまくつた嵐は、全國の農村を再起不能と思はれる程のドン底にまで叩き落してしまつた。この農業恐慌は勢ひ米價にその最も甚だしい反映を表はして、昭和五年八月には三十一圓十錢を唱へてゐた正米相場が六年七月には十八圓八十錢、七年七月には十八圓二十錢と暴落し、昭和六年の米穀生産費二十圓十一錢（農林省調査）を割ること二圓に及び、農家はみすみすその

◇生産費◇すら償へないで收穫米を手離さねばならぬ窮境に陷つた。農村は一般經濟界の

一兵士のスケツチ帖から（3）　恒仁の街にて　淺野彌生

噴泉

十五字詰五十行以內原稿に住所姓名明記の事、但紙上匿名は隨意　原稿は社內「噴泉係」へ　採否は係へ一任の事、原稿は返却せず

電車に對する希望

京城々民諸君に今現實京電諸君へ

市民の痛しく恐怖す可き朝鮮の眞冬が今眼前に訪れ様として居ります每年繰返す冬では有りますが其れにしても寒風の只中、吹雪に身を曝れ乍ら電車を待つのは非常に辛い事です。五分或は七分置しく違して余く劣つて居ります。亦吾々乘客は何時も乍ら足踏みして其の數分かを待つ市民の如何に多いかを御諒察下さい。

文明は日を追ふて時に進み交通機關は今スピードアップを痛感して居る時ではありませんか？

我々が安全地帶に立つてから運い時は七分折返し線に於けるポールの轉換、圓盤の入換へ、之に要する時間三分乃至十分間は只電車に乘らんが爲に費やして了ふ時間です、勿論運轉系統が內地に比較して余く劣つて居ります。

個人は一戸當り平均九八錢として月二十五錢をこの交通機關に支拂つて居ります。月額七圓五十錢とすれば吾々市民の出資する所の金額は莫大なものとなります。京電は市民の福利の爲め積極的に努力して頂かなくてはなりますまい。殿要に向ふ折柄市民の福利の爲めに、より良き運轉系統と完全なるサービスを以つて其の萬全を期せられん事を切に希望する次第です（勢望生）

◇株と米◇

株式後場止

朝取短期　朝新二二一、〇大新八五、〇東新一七九、〇

大阪株式　▲短期大新八五一鐘新一二二、九日產四七、九東新一八一、〇▲長期東新一九、五鐘新一二二、八東新八一、〇大株八八、六大ゝ八五、九日產七六、一日產四七、一

各地期米後場止

下關二三、四〇▲名古屋二三、八〇▲金澤二三、一〇熊本二三、一〇▲大阪定期米先九十八錢（一錢高）

信仰と修養　京城新生會

皮膚泌尿花柳病　醫學博士　渡邊晋　京城黃金町入口　日本生命裏　診察　十二時半マデ及ビ夕刻

痔劑　ボラギノールクリーム

特長　本劑はクリーム狀製劑なるが故に、注入後の感じ極めてよく、且つ吸收佳良にて速かに鎭痛・止血・收斂等の治療作用を發揮します。

ボラギノール・クリームは痔疾治療劑として我が學界に賞用されてゐる本邦産の二種の植物の特殊有効成分を基礎とした黃褐色のクリーム狀製劑をセロイド製の特許容器に入れたもので、容器がそのまゝ注入器となり、安全且つ簡單に（自分で注入出來る）藥劑を肛門內に注入することが出來ます。

【主治効用】內痔核、肛門裂創、痔出血等。

【用法】普通は朝夕二回、重い時には一日三四回注入します。

【價格】三ヶ入（五十錢）　七ヶ入（壹圓）　十六ヶ入（貳圓）

總發賣元　武田長兵衛商店　大阪市道修町

關東代理店　小西新兵衛商店　東京市本町

家庭ミシン

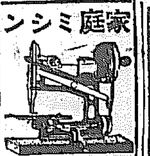

ミシン界の革命期來る　◎依然大好評　◎斷然人氣集中　一家に一台なくてはならぬ品　驚く勿れ!!　一台六圓五拾錢　日本ミシン合資會社

わた　大特賣　京城本町四丁目　岩見製綿所　電話二六〇一番

醫學博士　武田正房　武田產婦人科　京城府明治町二・電話本局四五四五番

みその　御園　白粉　固ねり

今は自然美謳歌時代の一番進んだ評判の肌色　お襟も顔も極く自然に美しくなる評判の肌色　50錢

朝鮮郵船出帆（貨客船低廉船中食事附）

東京行　大阪行　名古屋行　鹿兒島行　上海青島行　靑島行　大連行　敦賀行　濟州島行　清津行　日本郵船出帆

朝鮮郵船株式會社　京城南大門通り五ノ一

朝鮮汽船出帆廣告　仁川出帆　釜山出帆　木浦出帆

阿波共同汽船出帆　威海衛、芝罘、大連行　利通號　共同丸　長山丸　鎭南浦、大連、天津行

代理店　野口商會

南部版

方地鮮南

一千萬圓を投じて海陸共に大改修
釜山府の大都市計畫樹立
府尹から總督に陳情

【釜山】京釜沿線を中心とする地方の發展に對應して釜山港の整理と都市計畫の上に一大改革を必要とすることは夙に唱導されつゝあつたが廿六日正午釜山巡視の途次府廳を訪問した宇垣總督に對し大島府尹より釜山及び港灣の現狀について閣上説明を行つた際將來に對する希望を開陳して諒解を得た模樣であるが仄聞する處によれば左の如き大規模の内容を有する陳情であつたもの如くである

現在における釜山港灣の施設は第一・棧橋を起點として海陸連絡交通の中軸を形成し草梁以南が市街の中心となつてゐるが奥地方の開發と生産物の大量的移出入に對しては當然第二棧橋基部より釜山鎭埋立地までの海岸線二十萬坪の岸壁整理を緊要とし之れに要する埋築土砂百萬立坪は釜山府年來の懸案である大新町瀛州町間の山腹三百五十間を切取ることによつて生ずる土砂八十萬立坪を利用し不足二十萬立坪は港内浚渫土砂によつて埋築に充當し一萬噸級船舶の繋留を可能ならしめる岸壁整築を目的とするものであつてこれ等港上設備の完成に應じて陸上交通は現在の草梁西面を釜山府の行政區域内に併合し北部市街地の發展に伴ひ約二十萬の人口を收容する市街地計畫を樹て交通機關の如きも釜山驛及び棧橋連絡線を草梁釜山鎭間に移轉せしめこれを起點として幅員十五間の大道路を放射線型に西南北に縱貫させなほ草梁下端面の埋立地帶には現在牧の島に陷入つてゐる港内風帆船の船溜り運河を設備する計畫であつてこれに要する總工事費は約一千萬圓の見當である

設計は總督府で立案した釜山府の都市計畫に準據せるスケデュールであつて釜山府將來の大計に基づき府當局が目下專心調査に從事しつゝあるスケデュールの一端であるものとみられてゐる

大邱道路 移轉補償
懇談會一任で近く解決

【大邱】設計も完成し、何時でも起工できる事になつてゐる大邱府第三期市街道路の第七號線綿町の十二間道路擴張工事は既に本府の施工認可もありながら町内の地上物件移轉の難物、即ち倉庫業者側の移轉補償要求の頑張り強くそれに府當局の態度も強硬で容易に解決の模樣なく遂に兩者の調停に起つた徳田、立木の兩府議も法廷で係爭する事を避けた調停とし、二十六日更に調停にのり出し、兩氏は府尹と會見種々意見を交換する處があつたが、結局坂本氏が無條件で一切を府政懇談會諸氏に委任することになり近く圓滿解決をする

慶州南山の佛塔復舊

【慶州】新羅の靈山慶州南山中の一峰茸長寺趾の巖頭に屹立せる茸長寺の三層佛塔が今年四月中無智の樵夫の惡戯で倒壞されたことは當時報道したが其後慶州博物館の調査で補修に差支なき程度の破壞であることが判明し本府へ報告の結果復舊することになり先頃來工事中のところ去る二十四日竣工檢査を終り舊の如く南山の一峰に屹立して一偉觀を呈することになつた

妻子を尋ねて京城から釜山迄
徒歩行のルンペン 大邱署へ泣き込む

【大邱】女房と愛兒を尋ねて京城からはるばる徒歩で來邱した慶北道德郡普德面邑内文光珠(三〇)は二十七日午前十一時半頃大邱署の玄關に力なく立ち『これから釜山まで辿りつかねば妻子に會へないが、汽車に乘りたくも金はなし、お腹が空いて動けないから助けて下さい』と石田警務主任に泣きついたので食事と現金一圓を惠んで即時釜山へ發足させたがこのルンペンはロシヤパンの行商人で最近京城に行き仕事の口を探しもとめてゐるうち一足先きに上城してゐた露西亞人である彼の戀女房ザーナザウアロフ(二七)の母子と離別出來す狂氣のごとくなつて妻子の行方を尋ねてやつと或る事情で目下釜山にゐることをつきとめその跡を追つて行くものであつた

馬山高女校 移築具體化

【馬山】既報＝馬山高女の改築移轉問題が最近盛んに叫ばるるに至つたが府當局でも屢々山野上高女校長と協議し具體案作成中で愈よ實現する模樣である

鳥致院二景
學議補缺戰と郷軍の宣傳

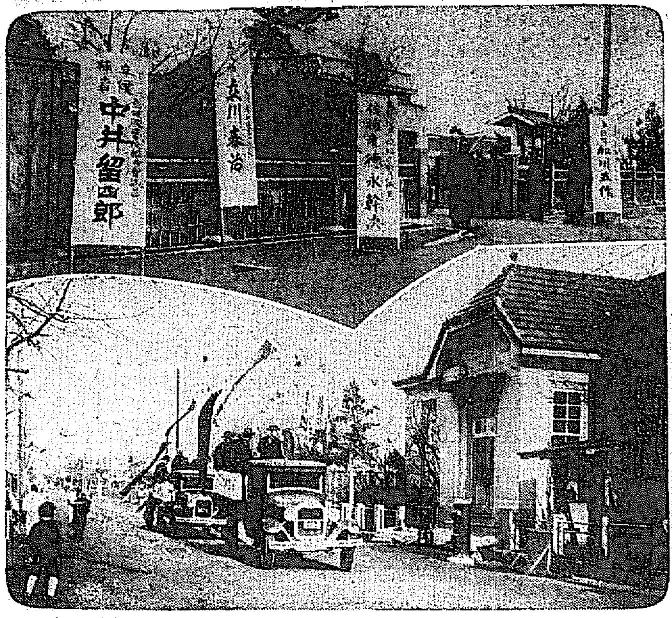

大邱荒しの萬引
店員の機轉で御用 捕繩を切つて逃ぐ

【大邱】二十六日午後八時頃元町一丁目三中井呉服店へ靴下一足と盆一枚と枕一個を買求めた三十からみの男が店員が帳場に釣錢を取りに行つた隙に乘じ婦人用ラクダ製のコート地三反（時價百五十一圓）を竊取して逃走しかけたのをかねて臭いと睨んでゐた一店員が發見、有無を言はさず取押さへ錦町交番所へ突出したところ途中で捕繩を切つて逃亡を企てたので同町内一心寺前まで追跡して漸く巡査が組伏せたが又復逃げ出したのを井上自轉車店前で捕へ高手小手に縛り上げ取調べ中右は忠南大田郡山内面大田里金某といふ者である

淸州の武德館 建設具體化
來年七月頃竣成

【淸州】淸州の武德殿建設の議は財界好轉の兆にやつと具體化し朝鮮地方本部北支部長を會長に推して道内各郡に建設費補助金を仰ぎ着手することに決定、場所は未だ決定しないが大體郡廳附近の淸州署を他に移轉するか又は女子普通學校を石塘町方面の新市街地に移してその跡とする案が研究中であるが建築費は約三萬圓で宏壯三百坪の堂々たるもので建築費は全部有志の寄附に俟つ筈で地元淸州郡では約一萬六千圓を醵出し他は各郡で醵める豫定で豫て警察官の三千圓の寄附金も得られることになつてゐる、竣工期は來年七八月の豫定で淸州武德館の委員は既に數次會合して寄附金の募集その他を打合せた

南京の怪放送
群山でも聽取

【群山】南京からの赤い放送が群山でも聽取された、即ち廿三日午後一時から約二十分間、明瞭な日本語で女アナウンサーが『最近日本では我々の放送を怪放送と稱し……』なる切出しで排日並に赤化思想の宣傳をやり遂には我國體に關することまでに言及し最後に『本日はこれできりつておきます』と聞る人を嘲つた挨拶をして放送を終つた、群山署では放送時刻に注意してゐるが、その後は聞かれないと

川島司令官 光州木浦へ

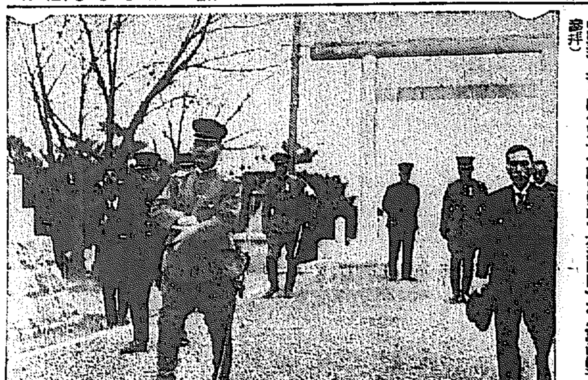

【光州】川島朝鮮軍司令官は二十七日午前九時半大河原憲兵隊長の説明を聽取しつゝ光州神社に參拜、市中を視察し光州邑長の説明を聽取しつゝ忠魂碑に參拜して憲兵分遣隊に至り郷軍現役、在郷將校の閲兵式を行つて後道商品陳列所を視察して官民有志學校生徒の見送りをうけ午前十一時自動車で木浦に向つた（寫眞は光州神社參拜）

京麗線の建設促進
麗水側の順谷線要望から 全州側の協議で意見一致
近く關係地方大會

【全州】全州市民が京麗線（麗水―全州間）の實現に熱中してゐる折柄二十五日麗水學校組合管理者故吉信氏來全し關係地方線（川崎遠線）の航路補助及び順天谷城間の鐵道敷設運成のため本府と交渉の結果谷城順天間よりも、寧ろ南原谷城間の方が早いかも知れぬ状態にあるので此際各地組合して順天谷城間運成に應援せられたしとて全州有志を訪問したので同夜藤谷邑長、久永市民會長、松波金組長大木、加勢商工會議所會長等會合協議を重ねたが結局順天、谷城といふ小さな問題でなく、内地と朝鮮を結ぶ京麗線の要求要件あるものではあるまいか、これこそ内地朝鮮の最短線であり、經濟、軍事上からみても有意義なものであり、これに向つて邁進する事は即ち順天谷城間運成と合致する事になるといふ意見に一致し本月末開催の光州、南原、全州、公州を經て京城に至る線の聯絡地方の大會を開きこれが促進に協力することになつた

鳥致院の學議戰
定員超過で最後は混亂

【鳥致院】學校組合會議員補缺選擧は土壇場になつて俄に立候補者一名超過して大混戰を演じたが廿七日選擧施行開票の結果有效一百四十八票無效一票無効五票で左の如く當選決定した

一百七十二票 加川五作
百五十六票 德永辞次
百二十三票 中井留四郎
次點八十二票 立川春治

鳥致院の射擊大會

【鳥致院】第六回忠南谷郡聯合射擊大會で優勝旗を獲得した鳥致院では廿六日午前九時から西面東里の射擊場で分隊對抗射擊會を催したが左記の如き成績で午後四時終了六時から北一で慰勞宴を催した

◇平均 (一) 射撃 三十八點八 (二) 知人 二十五點六

一等（四一點）久保崎（軍）二等（四〇點）吉良（鶴）三等（三八點）竹中（軍）四等（三五點）入部山縣（軍）五等（三五點）岩田（鳥）六等（三三點）金（鶴）八等（三二點）花房（鶴）九等（三一點）谷川（鶴）十等（二九點）小泉

御紋章奉揭
大邱聯隊へ

【大邱】大邱歩兵八十聯隊ではかねて聯隊本部玄關正面に取付中であつた菊花御紋章の取付工事が完了したので二十八日午前九時から盛大なる除幕式を擧行

度量衡の不正討伐
仁川府で勵行

【仁川】府では今秋以來度量衡取締官吏田警部をして府内の各度量衡を檢査して相當の不正を發見したので近く年末大賣出しを控へて大衆に關係多き米屋、雜貨類の度量衡檢査を行ひ嚴重に取締ることになつた

東門市場移轉 九年度中に完成
その翌年十二間道路延長
大邱府の計畫内容

【大邱】三ケ年繼續事業として十七萬圓の内に全部を含まれてゐる四千五百圓を投じ、一期、二期に分ち施工する事になつてゐる大邱府東門市場移轉は他に十二間道路の延長もあるが、これは第四期道路の延長計畫に包含するもので第三期中第一期は府營で決議した七萬圓を投じ目下着手してゐる敷地の買收と買收地内にある家屋の移轉を行ひ移轉家屋にはそれぞれ補償金を支出するとになる、しかして第一期は本年から明年上半期までに地均しなどの總てを完成し、第二期は明年下半期から殘餘の經費三萬四千五百圓で市場建物の新築、市場用道路、下水道等の新設を行ふことになつてゐるので豫定通り進行すれば、九年度中には完成するし、更に十年度には十二間道路の延長も府の計畫通り行はれることになるだらう

移動座談會
海南で開く

【海南】木浦商工會議所主催の移動座談會の第一班の一行九名は去る二十四日正午康津より來着、旅館に入り地元民の熱誠なる歡迎を受け同夜同所で座談會を開催し種々懇切なる意見の交換をなした、なほ一行は翌二十五日莞島に向け出發した

江景の義務週間

【江景】郷軍分會では兵制發布六十周年記念のため國防思想普及の先づ在郷軍人の服務義務の勵行と國旗

內地移出の桑苗
病氣で逆もどり
下關で禁止ご難七萬五千本
慶南當業者大恐慌

【釜山】慶南北道より內地へ向け移出した桑苗四百五十萬本の內慶南三浪津より佐賀縣下へ向け發送した十一萬本の桑苗が下關で植物檢疫の結果ネマトダーその他病菌害が附着してゐたため七萬五千本が移入禁止となつて去る廿四日の便船で釜山へ返送されて來たので當業者を狼狽させてゐるが內地方面に於ける愛知、岡山、熊本、四國方面の各縣は桑苗不足により慶南桑苗の大量的註文がある折柄とて恐慌を來たし善後策に腐心してゐる

大邱聯隊除隊と入隊

【大邱】大邱八十聯隊昭和五年度徴兵百四十八名は三十日滿期除隊し同日午前六時二十四分發列車でそれぞれ歸鄕するが、まもなく十二月十一日午前六時二十四分大邱驛着列車で松山、徳島、京都方面から壯丁約三百七十名入隊するなほ幹部候補生五十二名は十二月一日午前九時入隊すると

慶北でも棉作獎勵
八千町歩を來年度擴張

【大邱】八年度における慶尚北道の棉花耕作地の大擴張計畫は多角的農業に則り來年度の國庫補助を約五萬圓と見込み、本年の棉耕作地一萬二千町歩を二萬町歩にふやすべく

哀れ貧困兒
退學に月謝の滯納 農村不況で殖える

【馬山】馬山普通學校の十月末に於ける兒童の退學は男六十三名女廿五名により三分の一は貧困で退學を餘儀なくされたもので授業料納入成績は一ケ月の調定額九百十二圓六十錢で十月末までの未納者が八百七十四人五百二十四圓六十錢で調定總額五千六百五十五圓五十錢に對し未納額約一割を占めてゐる

安城公普生
叺織競技會

【天安】安城郡教育會では管内各公立普通學校兒童に對し叺織を習得せしめてゐるが二十六日正午から安城校で四五六年生廿四組竹山普校で四年生以下十二組の競技會を開催し叺袋に仕上ぐるまで竹山公普六年生が四十八分、四年以下の孔竹公普生が四十五分で優勝しそれぞれ賞品授與があつた

永同に漢銀
支店を設置

【永同】今春以來漢城銀行支店の設置運動中の處いよいよ實現の機運に向き本月二十四日午後三時金融組合組合長來永支店開設に決し既に邑事務所の借入その他準備中同支店の開設と共に金融の緩和を見るべく一般に期待してゐる

大田普校へ
ミシン教授

【大田】大田第二普通學校では女子職業科施設のため臨尾校長は過般京城、平壤其他を視察したが女子に最も相應しいミシン裁縫を指導し進んで製品販賣により家庭收入の増加を計畫しミシン機械を購入すべく補助申請中の處六百圓の補助指令に接したので三臺と附屬品を購入備へつけることになつた

教練の查閲

全州 全州高等普通學校の教練查閲は二十六日午前九時より查閲官近藤七九聯隊長によつて執行良好であつた（寫眞は查閲中の手旗信號）

大邱 公立青年訓練所の教練查閲は二十七日午前九時から府グラウンドで大邱歩兵第八十聯隊附石丸中佐によつて行はれたが非常な出來榮えであつたなほ石丸查閲官は訓練生玉水君は勤勉力行且つ不屈實行の典型的模範青年だと激賞した

南鐵の連帶運輸

【光州】南鮮鐵道では本年一月中旬釜山光木浦間と釜山、麗水間貨物の連帶輸送を始めたが彼更に十一月廿六日午後更に麗水鐵道會社と契約を結び釜山麗水間と南鮮光麗兩線各驛の連帶輸送を開始す意氣込みである

仁川町里の總代會

【仁川】府内各町里總代會は二十七日午後二時から宮町會議所で開催し、坂川仁川署長、小野仁川府内務主任等出席、大石木町總代司會のもとに開催、さきに自力更生運動の實施事項として決議制定した外各町里の内總代二人制を一人制に改めると及總代委員は門標を掲げる事など申し合せて同五時散會した

密航船に嵐

【釜山】廿六日午後十時釜山大倉町海岸から出港せんとする和歌山縣有田郡湯淺村の船内に不審の朝鮮人二名が潛伏してゐるのを水上署員が發見し取調べの結果慶北金泉郡月明里金龍煥外一名を釜山府吉川商と飲食店主の二名が十四五十圓の手數料を受取つて密航を企てた事實が判明し留置取調べ中

慶州の振興講演

【慶州】講演行脚中の佐藤慶北内務部長を迎へて廿六日午前十一時から公會堂で振興講演會を開催、聴衆者は各官公署主腦者及び民間有力者並に郡内各面長・各區長を始め各洞里長等六百に達し盛況を呈し午後は各面の振興團體並に社會係の懇談會を公開盛會であつた

裡里高女試食會

【裡里】高女校の家事割烹試食會は廿六日午後三時から同校割烹室で開かれた來會者廿餘名、女學生の手になる十品六十三錢の洋食に舌鼓を打つた

大田電氣總會

【大田】大田電氣會社の株主總會は二十八日午後一時から吉谷社長邸で開催、決算報告、剰餘金處分案を附議し配當は前期同樣一割の見込みである

江景小學展

【江景】小學校では二十七日午前九時から手藝品展覽會を開催、郡内各方面から出品があり觀覽者多數で盛況を呈した、なほ二百圓の賣上げであつた

萩原氏夫人

【群山】群山府稅關監視課長萩原八十盛氏のタツ子夫人は廿七日午前二時腦溢血にて急死享年四十四葬儀は廿八日午後二時栄谷寺にて執行

あの街この街

【大邱】朝鮮防護協會慶北支部は廿八日道廳で設立準備會を開く

◇【全州】全羅北道初等教育校長會議は二十八日道會議室で開催

◇【大邱】慶北漁組理事會議は來る十二月一日から二日間道會議室で開催

◇【裡里】湖南線在郷軍人分會では近く裡里で分會長會議を開く筈

◇【群山】山形縣自治講習所員一行は二十六日夕二十九日には宮城縣青年團一行も來群視察

◇【馬山】演藝會社では廿六日役員會を開き引續き社長就任披露宴を催す

◇【裡里】益山郡では三十日午前九時から益沃水利組上で郡内の邑面長會議を開く

◇【大田】郡東大田、鎭道兩分會主催の第十師團附徳原中佐の軍事講演會は廿七日午後七時半旭倶樂部で開催

東山産業株式會社

フンドータカ醬油
フンドータカ黨 絶對大多數
高杉醬油釀造場
不要 みそこし 高杉味噌

最優清酒
登録商標 鮮鶴
全鮮酒類品評會最優賞
品質第一酒 鮮産第一酒 賣行第一
釀造元 株式會社 增田屋商店 仁川 京城

山ハ金剛 クスリハ山岸
京城府本町一丁目 合資會社 山岸天佑堂 電話本局 ㊃五七三 二〇一四番 振替京城 二〇二番
卸と小賣・通信販賣 ・毎月當薬月報發行・

過飲 酒の過飲、惡醉、及び菓子の食過等の場合に、
ミツワ制酸錠
適應症 酒の惡醉、酒の過飲、菓子の過食 宿醉、胃酸過多症、急性胃加答兒 惡心、嘔吐、胃痛、吐瀉症等
他に ミツワ消化錠 ミツワ健胃錠 ミツワ清腸錠 ミツワ胃腸散 ミツワ止瀉錠
御申越次第進呈
直接販賣店規定御申込次第送付

毒蟲 家庭には勿論、登山にも旅行にも、必携
ミツワ螫蟲液
適應症 蜂、蟻、蚊、蚋、虻、蚤、虱、南京蟲、毛蟲 蜈蚣、蠍、守宮、蝶蛾、蛇、蝮、等總て蟲に侵されたる場合に用ひて奏効
他に ミツワ腋臭藥 ミツワ痔藥 ミツワ撒布藥 ミツワ軟膏 ミツワ頑癬膏
ミツワ石鹸本舗 丸見屋商店

北部版

北鮮地方

圓安が取持つ 日滿親善の珍現象
近く建國の祝賀賣出し計畫 安東邦商活氣づく

【安東縣】市中の各商店では歳末大賣出しの準備に大童となりそれぞれ趣向に萬全をつくしてゐるが最近安東は圓安にはやゝ好景氣の氣分が動き邦商側も從來灰色の不景氣に惱んでゐたが幾分活氣を呈して來たこれは附屬地繁榮策からいつも滿洲人商人に壓迫されてゐた滿洲人が圓安の關係から邦市街商店の商品は新らしくて氣持ちのよい日本品で物品を購入したいと附屬地にどしどし入り込み日本品を買つては滿洲街に歸つてゆく姿が多くなつた、かゝる現象は從來かつてなかつた事で日滿親善がこの方面にも見られる事は面白い現象とされてゐる、なほ在安邦商はこれを商機にしてかゝる滿洲人の購買心の旺盛になりつゝあるに鑑み滿洲國建國紀念大賣出しを舉行すべく安東商人組合及び同加盟商店協力して近く開催する筈

來四月より一町步の總べての成績は良好なるに鑑み明春は更に計畫の步を進め實施の豫定であるがその申込數量は十五萬本内外に達し總べての經費も二千五百圓内外に過ぎぬよう目下その經費捻出に腐心してゐる

盤龍山公園道路

【咸興】孔子廟前から盤龍山公園に至る盤龍山公園道路は六月二十五日起工以來修繕その他の勞力奉仕によつて大部分を開鑿し南後府土木課の手で仕上工事中であるが延長八百三十米の內▲山腹三百米は幅員六米▲山間部四百四十六米は幅員四米▲山頂部八十四米は幅員十五米▲終點は直徑二十九米の廣場▲この道路は來年度の事業として九天閣を復興建築の豫定であるが本府からの工事費七百餘圓の補助を得て着工するとは汁の他も大きい、なほ工事は今月末竣工の筈

滿洲からの避難民救濟
國庫支出額も決定 咸北道愈よ乘出す

【羅南】昨年滿洲事變勃發以來、時局關係に基づく避難民の救濟については、咸北道では夙てその實情調査を行ひ、同時にこれが對策を攻究してゐたが、二十四日國庫支出一萬八千七百八十五圓の決定額が本府から通達されたので、道では地方有志の寄附金四千圓を加へ、いよいよ救濟に乘出すことになつた

し剩餘を毎月若しは毎月定例貯金を勵行し不時災害に備へること、一年一家計經費の收支を明にすることゝ副業の奬勵、繩叺の增産を奬勵、養豚鷄の改良增殖、『ワンダル』の栽培を普及、養蠶の普及を圖り自家衣類の機業を奬勵、木炭の改善を行ひ品質向上を期する事

羅津に郵便局設置
實現を要望

【羅津】羅津の發展に從つて郵便局の設置が必要となり住民はこれが實現運動をなすべく寄々協議中である

吉州の農村振興
委員協議會 廿六日開く

【吉州】吉州の農村振興委員協議會は去る二十六日午後一時より郡會議室で金郡守の司會の下に吉州警察署長、學校長市越、吉州農校長池田、金融組合理事山口、普校長上原、小學校長郡內各面長等出席の下に開會し左の各項を協議し午後五時半閉會した▲勤勞精神作興、早起を勵行、食事時間を一定すること、住宅内外の掃除を實行、神祠祖先の禮拜を勵行▲農法改善、自給肥料の增産、秋耕深耕を勵行し一年中の作業の組合を定め時間を空費せざる事、品質の向上を計る事、販賣を實行し品質の向上を計る事▲生活改善、金錢勞務の風習を刷新し色服着用を實行し婦女子を洗濯より解放、炊事の簡易を計り、衣服製作の向上を圖る、婦女子教育と共同耕作の向上を圖る、自家製作草履を自給しゴム靴を廢止、現金納期を勵守▲消費節約冠婚葬祭の行事を簡素にすること、年末年始暑中等の贈答品を節約し家計を節約

博川農會の肥料共配
さらに擴張

【安州】平北博川郡農會では本年度實施した肥料の共同配合配給（在

煉炭の積出し――シーズン・フラグ（上）

白銀亂舞 お山もお化粧
ファンを待焦れる 外金剛のスキー場

【温井里】金剛山地方の降雪は例年より一ヶ月以上早く初雪は十五六日三寸位積り更に二十五日夜來の雪は二十六日朝までに白銀と化し除けかかつてゐた下の方も既に四五寸の積雪を見るに至り、この分では十二月に入れば相當の積雪を見るであらうと早くもスキーヤー連中は白銀亂舞を夢想しながらスキーの手入に餘念がない外金剛スキー場は間もなく大いに賑はふであらう

居候の身で 主金二千圓拐帶
惠山鎭署の活動で 犯人を對岸で逮捕

【惠山鎭】江岸通り精米業[illegible]は二十五日午後當地の山本商店に夫婦仲調に行つた留守中本村の資金として各方面より送附の現金二千圓を拐帶逃亡したが同署では各方面に手配中の所、對岸長白縣支那人宅に潜伏中を逮捕現金はその儘押收されたが同署の迅速な活動振りに一般は感服してゐる

咸興の市街整理
諸工事進む

【咸興】四十萬圓の市街整理工事は二十四萬圓の下水改修その他一般府費による諸工事を合し形大な土木事業で市街の形容を一新しつゝある咸興府の現狀

四十萬圓計畫に關する改修道路は中央通外十九路線で總延長六千二百六十四米、幅員は五米乃至二十二米で內東西通、大和町通、四和通の三幹線道路延長二千二百六十米は舖裝工事を行ひ他の十三路線は延長三千九百四米の兩側に完全な側溝を造り砂利敷とする

これに來年度をもつて完結する三十四萬圓の下水幹線の改修工事は城川孔と併行する一千三百十九米のA幹線（來年度施行）大和町通から鐵道ガードに至るB線一千六百十三米（完成）物產陳列館前に起り營林署前から女學校西側を北方に曲り鐵道線路外に出る一千九百八十六米のC幹線の大工事で概ねその上は大通りとなる

更に官町線延長一千二百四十米を合せて大年度より一日平均五百六十六人延八萬五千人近くを使役し總額四萬二千五百圓に達する

端川の菱苦土鑛 明春から愈よ開鑿
五十萬圓を投じて會社設立 既に實地調査終る

【城津】咸南端川郡北斗日面龍田里、物化里、德德里に跨るマグネサイト（菱苦土）鑛は露頭部だけでも六億五千七百萬トンといふ莫大なもので、發見以來異常な注目を惹いてゐるが、先般本府で再調査の結果、地下埋藏鑛量は約二十億トンと推定され、本府燃料選鑛研究所で分析したところ、有名な大石橋附近のものよりも含有量が多く優良であると折紙をつけられたので、愈よ發展の眼を擴張しめるに至つたが、端川鐵道の開通はこの發展的鑛床の開發を著しく促進し、探鑛資金の調達も城鎭內及び內地で略決定を見ることゝなり、鑛業權所有者京城木多一、布留川治三郎兩氏の外數名によつて近く資本金五十萬圓內外の合資又は株式會社を創立することに內定し布留川氏は技術者數名を伴ひ去る十九日から一週間に亘つて鑛床調査を行つた結果、鑛區より城鎭線の沿線驛邊までの距離にある約二里半の近距離にあるとして開鑿及び索道を併用することゝし會社創立の上いよいよ來春四月頃採鑛に着手、來春頃から生産を開始することゝなつた、當初の計劃としては採鑛年三十萬トンとし耐火煉瓦原料の素材料及びソーレルセメントの製造を主とし殘鑛の內地移出をも行ひ、鑛區附近に工場を設ける計畫を持つてゐるが鑛區にある船積港は未定である、なほこの鑛石をもつて作る最新機の金屬は飛行機、飛行船などの重要部品に使用されるので採鑛開始の曉は著しく重要視されるであらう

咸南駐在所の救急箱

【咸興】咸南道警察部では管內の各駐在所に從來百五十三ヶ所に救急箱を配置して居たが今年度更に二十七ヶ所に擴充すると共に內容藥も更新し繃帶、止血藥、去痰藥、腹痛藥、各六十人分、凍傷藥二百瓦に簡便な使用法を添附して地方民の便を圖ることになつた

清津の人口調査
臨時調査員を採用 一月末に集計終る

【清津】清津府廳では府政調査の基本資料たるべき人口及び主要業態の正確な調査をなすことゝなり臨時に調査員六名を採用して愈よ廿四日から府內各方面に亘り、內地人、朝鮮人、外國人

大音響をたて 煉瓦塀崩壞
六名に傷を負はす 南浦製米所の椿事

【鎭南浦】府內旭町五番地加藤製米所第十四號倉庫は去る十七日より支那人職工に請負はせ、同店直接監督のもとに工事を進めてゐたが俄然二十七日午後一時二十三分高さ十八尺、長さ十四間の煉瓦塀が一大音響と共に北側へ崩壞し、近日新築家屋へ移轉すべく準備中の鎭南浦製網組合長新井新藏氏宅へ倒れかかり、同家瓦葺及棟半分を目茶目茶に粉碎し工事作業中の支那人一名に重傷を、二名に輕傷を負はせ折から新井事務所で執務中の新井氏使用人二名に輕傷を又同家台所を召掃中の內地人老婆一名に輕傷を負はせた。原因は煉瓦の接着は目下南浦署で取調べ中であるが煉瓦を密着さすべきセメントが少なかつたためだといはれてゐる。（寫眞は現場）

生明太をバラ積で輸送
西湖津驛長の英斷 運送業者に大福音

【咸南】愈よ明太漁期に入つた西湖津の昨今は到る處明太の山積であるが西湖津驛長と鐵道運送業者にとつて一大福音が齎された、數年來これ等運送者と驛との間に生明太のバラ積輸送が計畫されてゐたが、鹽水の多い生明太は鐵製の貨車を損ずるので殆んど不可能事とされてゐたが西湖津大塚驛長の大英斷で二十六日より一般のバラ積輸送を行ふことゝなり既に二十五日の輸送貨車に二十五臺のバラ積輸送に關する條件は

▲無蓋車を使用したために起る損害（例へば雨雪燥等）は荷主が負擔すること、そのために適當の方法を講ずること▲積卸には出來得る限り汚損せず、だけ時間を取らぬこと

これによる運送業者の利益は莫大で魚類のバラ積輸送はこれをもつて嚆矢とすると

城津公園に國旗揭揚塔

【城津】國民精神振興のため城津青年團では國旗揭揚塔を城津公園に建設すべく協議中であるが一般官民の寄附により近く實現する模樣である

のを二箇所に分ち一齊に戶別調査を開始したが、右調査の內容は職業、戶數、人口、國籍、職業、內地人と朝鮮人との配偶數、教育、出生その他の事項を特に調査するもので職業中の各項に關するものは特に詳細に調査するので、職業者に關しては戶數、人口、營業種別、收入等多數を占むる農業者、水產業者その他の職業者に關するものであるが、調査は十二月末までに終り、一月末に集計をなし、年度末に本府に報告することになつてゐる、なほ右調査は調査員の任務と他には何等關係なく全く別途のものであるから府民は安心して有の儘を申告されたいと府當局は希望してゐる

意外・面長殺しは息子の仕業か
父の財產蕩盡をば懸念して 人を賴んでこの大罪を犯す 平壤署俄然大活動

【平壤】既報昭和四年七月廿二日夜の面長殺し――同夜平安南道大同郡栗里面新里元同面長でしかも富豪である吳明保（當時）が妾金氏（當時）と自宅の寢室で就寢中黑覆面の怪漢が突如入つてゐるのを金氏が發見し驚いて戶外に飛び出し救ひを求めてゐる間に怪漢が明保を鋭利な短刀で胸部外四ヶ所を突いて即死せしめ逃走した事件は發生後既に三年餘を經過し多くの人々から忘れられんとしてゐた矢先平壤署ではこのほど明保の息子吳一を容疑者として取調べ中であるが吳一が自ら父親を手にかけて慘殺したものとは見られておらず吳一は父親が妾にうつゝを拔かし漸次財產を費ひ減らしてゆく態を見て自分へ分配さる財產もなくなつてしまふであらうと思ひ府內某所に住んでゐた某に依囑して殺さしめたものであらうとみられてゐるがこの男は何れへか姿を晦ましてをり平壤署では同人の行方を嚴探中で一方物的證據固めに大活動を開始した

米材課税の必要を力說
城津商工會さらに本府に陳情書提出

【城津】國內產業の振興自給自足が國家經濟上、刻下の急務なることを痛感し、將來朝鮮唯一の木材吞吐港たるべき城津港にては去る昨年度より本府並に中央要路に對し米松長丸太に輸入關稅賦課方の陳情書を提出したが、リットン報告書の發表以來極東の國際關係はいよいよ危險の度を深めてゐる、然るに近時米材の為替安の結果、輸入價格の低落を免れないものとして有ゆる輸入稅課を不必要とする者が現へられる趣であるが、城津商工會では左記諸項の檢討により右の說は甚だしい誤謬なることを言明し、近く右の期の月價を指摘するため、更に陳情書を提出することゝなつた

▲物品の價格は需給の消長に至大の關係を有し殊に其他品の經濟狀態の下に於て單純に為替相場の騰落のみに左右されるものと速斷するは早計である、今大阪相場統計に表はれた米松長丸太の輸入價格を見るに（平均）

	口米松材 輸入價格（石當り）	米松長丸太 輸入價格
七年上半期	三三	六、三八五
七年八月中	二五	六、三九五

で七年八月中は上半期に比し廿四%の低落を示したにも拘らず輸入價格は殆んど無影響なることも證明してゐる。これは、為替の暴落に伴ひ米材產地業者が原產地價格を引下げて本邦の需要に應ぜんとするもので▲為替三十三弗時代に比し現在の原產地價格は約十二%の低落を示してゐる、また他面船運賃は為替安により本邦船舶を有利ならしめ米材船運賃は七年上半期に比し二十三%安となつてゐる、右諸事情により米松市場相場は為替安を理由として直來騰貴に向ひつゝあるが實質價格は殆んど無影響の狀態である

▲為替の低落は輸入品は勿論、一般諸物價の騰貴を招來すべく、從つて保護の生產材の生產經は昂騰を免れざるに至るべく、將來に於ける兩者の價格は更に大なる値開きを生じ鮮材の對抗は益々困難となるべし

▲米松長丸太に對する無稅據の沿革は本邦に於ける無生產によるが、現在朝鮮に於て供給可能となつた以上國內產業開發並に林業の獎勵を促す上に於て他材同樣保護關稅を設定するは當然の施設であり、國產推奬の見地から他材同樣關稅賦課を必要と認められ、また他の外國材との權衡上に於ても必要である

▲北鮮開拓事業により搬出される木材は米松長丸太と用途を同じうするから右輸入を驅逐しなければ本府北鮮開拓事業の目的達成に支障を生ずべく、從つてその使命遂行と右課稅の有無は重大關係にある

本店 大阪西區立賣堀南通六丁目
出張所 東京・福岡・吳・佐世保・舞鶴
帝國 麻入 布ホース
消防 ポンプ
消防 器具被服
角 ゴム製品
株式會社 赤尾保商店
京城出張所 京城府南大門通三丁目 電話本局三〇三七番

咸北各水組の赤字
三萬三千圓強

【羅南】咸北道內各水利組合の六年度の決算によれば道內十一組合中慶源、城南の二組合を除く九組合の歲出總額は三十七萬九千五百三十六圓二十三錢、歲入三十四萬六千三百九十六圓七十錢で差引收入不足額三萬三千百四十圓十一錢になるが、これはその儘次年度へ繰越し七年度收入によつて補塡充當することゝなつた道內各組合の歲入出狀況は左の通りである

組合	歲出	歲入
咸興	[illegible]	[illegible]
鏡東	[illegible]	[illegible]
樂山	[illegible]	[illegible]
花臺	[illegible]	[illegible]
富寧	[illegible]	[illegible]
輸城	[illegible]	[illegible]
豆滿江	[illegible]	[illegible]
東海	[illegible]	[illegible]
計	[illegible]	[illegible]

吉州の道議戰
潛行運動を 早くも行ふ

【吉州】道評議員選擧に對する潛行運動は早くも行はれ既に候補の前にしてゐる候補者も五六名あるが現在立候補確實とみられる者の顏ぶれは黃河面に金永一氏（前評議員）鏡敬新氏中坪內氏、張面に長面の金鉉氏、前面長吉城面崔元氏（面議員）等であるなほ道評議員選擧はアヘン密作事件にからみ紛糾を惹起した事件の判決の通りであるが來年度の改選期も近いので道の方針としては補缺選擧を行はないらしい

醉ひどれの轢死

【平壤】府外寺洞面將泉里洪某（三○）は廿七日西浦驛附近線路に轢死してゐるのを發見したが泥醉して線路に眠てゐたものらしい

慶源鄕軍の催し

【慶源】慶源在鄕軍人分會では去る二十三日に成興で舉行した第十九師團管下在鄕軍人時局講習會並に聯合支部大會に際し菊川講師氏を出席せしめたが同講師は廿二日木部副會長中野中尉に随伴開會同夜慶源に向つた、なほ菊川講師は廿三日は慶源尋常高等小學校講堂で講習會を開き同副會長の歡迎會を催し盛會であつた、なほ菊川講師は近く講習狀況の報告會と國民に國防思想普及會を開催する豫定であると

吉嶺城津邑長の就任披露宴

【城津】吉嶺城津邑長は廿六日夕浪花樓に官民約百名を招き盛大な就任披露宴を張つたが、吉嶺邑長の挨拶に對し玉田郡守より謝辭を述べ、國家多難の折柄官民協力、州併年の懸案を解決して中部鮮滿と內地を結ぶ國際港としての大城津建設に邁進せんことを强調した、また山本副會長は吉嶺氏の手腕を激賞し府本邑の飛躍計上に至るまでの氏の努力に對し謝辭を述べた

人の動き

▲宮本喜吉氏（忠南道師範校長）二十五日國境視察を了へ咸鏡道へ
▲山田鐵氏（咸南農事試驗場技手）廿四日附平南産業技師に榮進
▲中村芳治氏（朝鮮火災）廿四日咸鏡線任地京城へ
▲藤田城津署長　廿五、六兩日管下慶興、防禦、初巡視へ
▲洪千吉氏（木社汝山支局長）廿八日本社來訪
▲安東原氏（咸州郡守）廿八日咸興郡守に榮轉
▲井上悅二氏（咸府主任）同上

ウロス

殺菌注射原藥アクリヂン誘導體の
內服化に遂に完成す

淋尿器疾患新藥

急慢性淋疾
婦人淋疾
子宮內膜炎
膀胱加答兒
腎盂炎

ウロスは注射原藥アクリヂン誘導體を主劑とするものにして之れが內服化に成功せるものなり。
ウロス一日量に含有する主劑の量は〇・〇六瓦にして血液內の吸收率は約注射一回量に等しく、注射に比し投藥簡易、且つ効力持續的にして副作用を伴はざるの特徵を有するものなり。
故に急慢性淋疾は勿論細菌性泌尿器病疾患に對し注射と同一の効果を期待し得べく、理論的乃至臨床的に推賞すべき新製劑として廣く天下醫師諸賢の御試用を望む。

小（九〇粒）三円五十錢　全國各地
中（一八〇粒）六円五十錢　著名藥店
大（三〇〇粒）十円　にあり
送料各十五錢

代理店 東京 大木合名會社、玉置合名會社
大阪 高橋盛大堂、丹平商會、鹽野
神戶 三星堂　名古屋 小林大藥房

發賣元 東京神田小川町 アルス藥品部
振替東京七一二一九番
電話九段二一七五・二一七六

仁川出帆豫定

阪神、名古屋、京濱　天長丸　十一日
阪神　正生丸　十一日
尾ノ道、阪神　順吉丸　十二月
伊勢以東、京濱　たまひめ丸　十三日
名古屋、京濱　巴陵丸　十三日
阪神　伏見丸　十三日
阪神　忠清丸　十三日
京濱　玉江丸　十四日
阪神　正木丸　十四日
名古屋、京濱　廣盛丸　十五日
阪神　東洋丸　十六日
京濱　西天丸
阪神　南山丸
京濱　昌城丸
阪神　赤原丸
尾ノ道、阪神　ひよどり丸
阪神　大新丸
阪神　新京丸
阪神　鳥栗丸

仁川海岸町二丁目 鮮航同盟會 仁川支店
電話長八〇六八番

朝鮮總督府命令航路 朝鮮北海道大連線 南浦出帆
（代理店 日朝商會）

島谷汽船販出帆

裏日本北海道行
裏日本北海道樺太行

仁川出帆（代理店 朝鮮郵船）
大連直行

群山出帆（代理店 群山運送）
裏日本北海道行

木浦出帆（代理店 朝鮮運送）
裏日本北海道行

釜山出帆（代理店 釜山兄弟商會）
裏日本北海道行
裏日本北海道樺太行

浦項出帆（代理店 浦項運送）
裏日本北海道行

朝鮮總督府命令航路 新潟北鮮北海道線
元山出帆（代理店 國際運送）
西湖津出帆（代理店 西湖津運送）
城津出帆（代理店 北鮮運送）
雄基出帆（代理店 北鮮運輸支店）
清津出帆（代理店 北鮮運輸）

朝鮮北海道大連線
寄港地 大連、鎭南浦、仁川、群山、木浦、釜山、浦項、元山、新浦、城津、清津、雄基、函館、小樽、大泊

使用船
朝海丸 三七〇〇噸 優秀貨客船
日本海丸 三一〇〇噸 優秀貨客船
鮮海丸 三一〇〇噸
明石丸 五〇七五噸

新潟北鮮北海道線
寄港地順序 小樽、函館、新潟、伏木、敦賀、新潟、元山、西湖津、城津、清津、雄基

島谷汽船株式會社 仁川出張所
電話五〇七八

文藝

城大をめぐる

次に來るべき日本景氣回復のコース

―(3) K記者―

一九二九年の秋アメリカの株式市場が破綻してから、世界は大恐慌を來たし、日本もその渦中にまき込まれて工業生產品は極度に萎縮し失業者は激增し財界は危機に瀕してゐるにも拘らず、ドルは暴落してとゞまる所を知らない有樣で、不景氣は一層深刻になる一方で、景氣回復は一體何時によつたら回復されるか、不安と焦慮に滿たされてゐる今日、景氣回復は當面の吾々の大問題である。しかし之は實に困難なことであるが、先づ要因である爲替の安定を樹立することであらうこれについて城大經濟學助教授鈴木武雄氏はかういはれてゐる

最近日本の景氣は好轉したと言はれてをり、新設事業を始めとして操短を緩和する產業がボツボツ現はれ始めて物價も上向いて來たやうだが之は我が對外爲替の未曾有の激落を殆んど唯一の原因としてゐるから決して恒久的根本的景氣回復と稱すとは出來ないだらう從つて景氣回復をみしても爲替安だけによつてもたらされないのであつてもつと深い根本的な對策が必要な譯である。しかし之は難問であり當面の大問題でもあるから一朝一夕には斷言は出來ないたゞ眼前の何とかしなければならぬ緊急の問題としては爲替の相場の動揺及び先行不安を除くことであらう現在非常識まで落ち込んだ我が爲替相場を何程かに引上げる例へば舊平價の、五十弗弱とまでは行かなくても、卅何弗までに引上げると云ふやうなことは今日は殆ど不可能であらうし、又そんなことにでもなつたら多少好轉を傳へられてゐる現在の我が各種產業は一擧に奈落の底に突き落され、從つて不景氣は益々深刻となるに相違ない。たゞこれ以上の下落をさせないと言ふことにし、從つて大體最近の平均相場あたりに安定することが必要だと言はれてゐるのである、でなければ內外各種の情勢からして相場はまだまだ下落の傾向にありこの不安定と先行不安は、いろいろの害惡を與へるものである爲、替が安いと言ふとは、その國の輸出產業にとつて有利な材料であるけれども

その爲替―爲替投機の悲劇―は市場騷動を極めてゐたり又先行不安の狀態では爲替の妨げになるとは言ふまでもない。それには大體低落した爲替相場に對應した點まで平價を切下げて金本位制を復活することである。尤も舊平價まで相場を引上げることは何とかして金本位制を復活するとしたら、有效な方法は、金本位制を復活することである。さきに政友會の平價五分の一切下案などはその一つの現れである。併し現在の世界的金本位制不安、金本位制の嵐の中で、日本だけが、然かも爲替相場の不安定激落でその弊制の最も不安視されてゐる日本だけが、金本位制を回復するのが賢明だらうとは考へられない、從つて金本位制復歸、平價切下げは現在の問題ではない、若し金本位制復歸の時期が來るとしたら、その時は當然平價でなしに新平價に切下げて復歸しなければならぬであらうが、現在はその時期ではない、何よりも先づ爲替相場の安定を謀すべき時期であると云ふことが財界一般の意見であらうたゞこの安定方法については中々困難な問題が伴ふ、傳ふる所によると二十弗關門割れの形勢に正金銀行は愈々積極的に出動しこの二十弗關門を維持しようとし始めた由である。方法は困難であるが、今や放任を許さぬ形勢になつて來たと見るべきであると言はれるのである。だから鈴木氏の景氣回復の所論は爲替を統制し、ドルを蓄積することが必要でこれが爲替市場で金を買上げ、在外正貨は凡て爲替でなし、金を蓄積して之を資金として政府が直接的に爲替市場に出動して爲替の下落を防止するのが當面の景氣回復策であらうと云ふことであるらしい（寫眞は鈴木）

新刊紹介

●婦人雜誌界白眉婦人公論十二月號は珍奇を求めて、讀者の購買力を喚らうとする婦人雜誌界に、極めてポピユラアな日常生活の中から、色々な問題を取上げて、讀者層者のために編輯されてゐるのが本誌である。新年號の準備に多忙な中を、例月の通りに、少しも調子を下さず張切つた編輯をやつてゐるのが先づ悅しい。

今月は、口繪の金質を擧げて美容と共に盡つてあるが、美しい寫眞用もかけずすぐに應用出來るのが實質的でよい。

卷頭にある土田杏村氏の『新しき道』に與へた心組み、小原國芳、有島生馬、下村海南三氏の教育座談會、ジャアナリストの妻たらんとする人々へ與へた色々な注意、若き婦人は勿論、嫁ぐ娘を持つ親達の必讀すべきものであらう。

作號のことではあるが、山川菊榮氏の『內外時評』は、素晴らしい難解な時事問題を、解り易く女性向きに解說してゐる點など、先づ一寸他誌の比ではない。それから本誌獨得の『陳情の會』であるが本月は商相を愛國者各位の代表者が取り卷いて生活不安を訴へてゐるが中々讀み應へもあるし、第一これを讀むことに依つて、世の中に對する目のつけ處が變つて來る筈である。

本號なども、婦人向、經濟的な『大根料理と各國家庭料理の研究』など全く實用的だし『風邪に對する一切の手當法』だの『子供の不具は整形外科で必ず治る』は、必ず主婦として心得へて置かなければならないもの。寒い冬時に最も必要なのは下着であるが、その仕立方を扱つた『下着の作り方』は、子供が讀んでも會得ゆくやうに解說してある。

◇少年俱樂部十二月號は『空の快男兒號』といふのだ。空の快男兒、まさにこれ少年諸君あこがれの的といふべき飛行機と鳥人を中心としたもの、うけぬ筈はない。

◇附錄には『動く高射砲セット』これも飛行機に關係があるだけに面白い。例の軍事通の平田晉策の『我が陸軍の大戰力』兒玉飛行士が扱つた『空の三勇士物語』寫眞口繪の『世界飛行グラフ』など空に關する記事、寫眞、繪畫はいたるところに見受けられる。

◇『大東の鐵人』（山中峯太郎）『青空に歌ふ』（野村愛正）『エミリアンの旅』（豐島與志雄）『わんぱく時代』（佐々木邦）『高千穗毛』（千葉省三）『地底の都』（野村胡堂）など連載もの、大作揃ひの中へ加藤武雄の『寂しき記念』、森岡鄕の『名馬千石難毛』など面白い讀切ものも割込んで、仲々八賑はしさだ。

◇口繪を一寸覗いてみる『世界珍風俗圖繪』『愛國者總大會』これも勇ましいもの愉快なものばかり、新年號の大宣傳を前にして、豫告にも景氣のいいところが戰列を布いてゐる。のらくろ上等兵もどうやらまた進級するらしく、本號では懸命に御機嫌を取結んでゐるやうだ。

●事變祕聞飛行將校と間諜

×…今度の日支事變で支那兵が我が飛行機を恐れたことは想像の外であるが何處までも卑怯卑怯な支那兵は、飛行機を恐れるの餘り我が飛行將校の首に懸賞金をかけて狙つたりした。

×…中でも奉天の或るカツフエで人氣の中心になつてゐた一美人女給これが敵方の間諜で店へ出入する我が飛行將校を色仕掛けで引寄せて置いて今にも首を物にしようとした事件があつた何でもその將校の首に一萬元の懸賞がついてゐたといふ。

×…ところがわが飛行將校には女や酒に魂を奪はれて軍機を洩すやうな腑抜けは一人もゐない却つて女が帝國軍人の男々しさに強いあこがれを感じ出した頃一切終局が見舞つて女の身分が明るみに曝された。

×…富士十二月號に長田幹彦氏が『夜の酒場』と題してこの事件の經路を描いてゐるが戰慄々たる間に狂ひ咲く悲戀哀話興味は紙上百パーセントに踊つてゐる。

藝術派作家 鳥瞰圖

(四) 塩河千介

東に菊池寛あれば、西に中村武羅夫あり。（ラヂオなどゝケチな讀み方をしては不可なり。ブラフと愉快に呼ぶべし）

文藝春秋社に菊池寛あれば、新潮社に中村武羅夫あり。

現日本文壇を二分して、各々一方の牛耳である。事實、現文壇は文藝春秋社系、新潮社系の兩方に別たれてゐる。

そして、大家以外の作家―中堅新進などは、どつちかの派に屬して居なければ、原稿が殆んど買つて貰へないから、随つて食へないといふ樣な結果になるらしい。

が、そんなことはこの際どうだつて好いが、この現文壇のそれぞれの分野を代表する菊池、中村の二大家が、新聞と雜誌の選びはあれ、共にジアナリスト出身だといふ事は興味ある事實だ。

中村氏が、新潮の記者十年、たゝきあげて來た努力は偉となすに足るだらう。その苦勞時代あればこそ、今日、月に何百枚といふ原稿を書き飛ばしても、すこしの疲へも見せぬのであらう。

氏は、文壇での『大久保彦左衛門』なぞと呼ばれてゐるが、女の子にはなかなか優しい所がある、といふ。

これはまた、兩大家の類似點といふべきであらう。

氏の的の趣味もさう大したものではないらしく、それに氏の蒐集―レコード蒐集だが―の趣味も、どうもあやふやなものらしい。何故と云ふに、聞く所に依れば氏は三千枚近くのレコードを持つてゐると云ふが、恐らく、ムヤミヤタラに、どうせどれが好いのか判らないのか、判らないから、みんな買つちまへ！と云ふ具合で、何でも彼でも買ひ集めちまつたのではないかと――レコード會社よ、氏は表彰しなけりや不可ん！と云ひたくなる位だ。（これはヨタ！）

少々惡口をならべたが、兎に角氏なき後の新潮社、いや日本文壇を考へると、大いに寂びしさを感じるのである。

好漢、幸ひにして健在なれ！である。

◇

山本有三氏は、勿論大家ではある。大家ではあるが、どつちかと云ふと、文藝春秋社の方に緣が近い樣だ。そんな事は此の謹嚴な氏に、何等の影響も及ぼさない。

精神衞生、ルシンテウタク（雖かしくて字を忘れて了つた）なんて熟語は、どうしても氏の爲にとつて造られたものらしい。

氏は、さう華々しい時代を、過去に於て持たなかつた。が、何時でも、堅實に着々として、絕えず進步の跡を見せ、その藝術的良心の冴えと云ふものを、常に示して來た。

最近においては、一年一作をモツトーとして精進をしてゐる。

氏は、係りゴシップのない人だが、只、氏の物にコルといふ事だけは、文壇樂知の事實となつてゐる。

『波』の中に、自動車の事が出て來るが、それを調べる爲に、氏は驚くほどの努力をしたといふ。

また、多分同じ作品だつたと思ふが、その中に洋酒の事が出るが、その洋酒の事を調べる爲めに、氏は、鄙びなカフェーを澤山飲んで廻り步き、洋酒を大いにやり、遂には自宅にカクテルショーカーまで買ひ込んで來て、自らカクテルを作つてまで研究したといふ。

この努力あればこそ、氏の作品は、一作毎に、その藝術的香氣を加へて行くのであると確信してゐる。

藝術家――といふより、むしろ文人と呼んだ方が、ぴつたりとその感じを現す人に、永井荷風氏がある。

華やかな作品、華やかな生活、如何にも文人と呼ぶに適はしい。

その餘りに强い藝術家的氣質の爲に、現代のやうな混沌たる時期には、余りパッとした存在でないが、尤も、時代の移り變りには如何なる大作家も抗することは出來ないのだし永井氏の過去には、花のやうに明るい時代があつた。

『あめりか物語』『ふらんす物語』時代の氏。それは當時の文學青年たちの血潮を躍動させた存在であつた。

谷崎潤一郎氏でさへも、永井氏の存在に憧憬的な感じを抱いた時代もあつたし、故芥川龍之介氏も氏の影響を、部分的には、かなりに受けてゐる。

然し、氏ももう過去の人だ。

最近中央公論に載せた『榎物語』――女給の生活、女給の性的生活を描いて、書物うまいとは思ふが、然し其處に描かれた女給は、『明治の女』であり『大正の女』であつても、現代の、昭和の女ではない。

現代作ら氏は、現代の女給の生活を、昭和時代に生きる女性を描くべく、あまりにオヂイサンになり過ぎた。

あゝ！これは誰れの罪か。流れ去つて行く年に聞かねばならない。

第十回みすず會詠草

○ 掛摘すゑ
久方の空ゆく雲の浮雲の心はたのむべからず

○ 本間百合子
國香里に渡船を待てば秋の陽のはやも沈みて風立ち初めぬ

○ 百瀨百代
夜くだちて外の面は雨のけはひなり自動車あわただしく行き過ぎにけり

○ 岡村二女生
歌をよむ人の心の安らかさ知り得て我も閑かにをり

○ 守永愛子
閑かに寫經へなむ氣の張りも崩えゆく如し別れと思へば（[illegible]）

○ 上田富美子
三郷と覗ゆる背々裏山の立木過ぎゆく風鳴りの音

○ 吉岡千代子
優勝し誇げしげに吾前を通りて行きぬ姫の橫顔

○ 內藤かをる
明方の霧立ちこめて大路行く牛車のかげの煙らひて見ゆ

○ 足立美沙子
食慾のあらぬ朝餉をひとり終へしみじみと食す青き林檎を

○ 浦田芳枝
おほかたの花うつろひし庭すみにひとむら咲ける白小菊の花

○ 小林靜子
庭木戸をおしあけて入れば音立てて傘にこぼるゝ柿の葉のしづく

○ 狩野英子
今朝もまた落葉湛へて庭井戸の水はつめたく容をうつせり

別の折）

○ 大竹文子
そのかみの王者の苑の秋ふかみ山は鄙のもすそをひけり

○ 近田きん子
神宮のガードの下わ呼びかくる道に子等が嬉しげなかは

○ 原ゆき子
みな我何を希はむ天地に一人のしく子我にありなば

○ 庄司信子
冬の日の日ざしぬくときわが庭にときちがひ咲くげらの花かも

○ 德野節子
町屋根におきわたす霜の白々と明け染く冬はきにかる

○ 臨山志於恩
三年忌廻り來りて秋深し逝さし子をおもふさびしさに居り

○ 森谷卯太郎
手に珠數をくくりまひらせ祖母をみ棺にうつす吾れと兄とは

○ 床島秋月
萬國旗つるせる中に滿洲旗み目新しく翻るなり

○ 小高倭他子
秋去りし鴨綠江のさざなみのひたせる石に鶺立てるかも

○ 木尾霧峰
長旅を終へて歸れば門に立つ汀子は清書を淸出しにけり

○ 中平蘭香
乳離れの子はおとなしく兩手もて乳房押へてなきらめ居るも

○ 村井いつ子
日射しよき庭に張物しつゝあればいてふ散るなり我髮に肩に

○ 花子民子
とりどりの花のにしきに咲きめぐべく淸く生立て酒の寶よ

○ 泉草路
頭に立ちて見て來し月の出を谷に下りて再び見たり
（おめでたき歌あるうら若き女性に贈る二首）
友垣も誰も知らじと思へかもあな愛しきろたゞに秘めつゝ
白玉の小女心にはじらひてたゞに秘めつゝあまましきろかも

第五十三回順天短歌會詠草

○ 富安傑
すがれつつ咲くこすもすに朝のあめ氷雨となりてふりいでにけり

○ 木尾錢子
野づら吹くゆうべの風のうら寒く秋蕎麥すでに花すかれたり

○ 久保愛子
山肌は黑々とぬれかげりたり晩き月のやゝかたむきぬ

中間色

府內各學校では映畫觀覽を全く禁じてゐる之は映畫及び常設館の雰圍氣が兒童に惡影響を及ぼすと云ふにある

○

尙が、教育的に見ても大いに參考となるべき物で中等校以上の生徒には觀覽させ社會教育の一端ともなすべき場合の設備も機關もなくてゐないのは反つて彼等の智育上好結果は得られない

○

此點には學生映畫デーの特設は必要な事であると云ふ向きが多い

夜の街

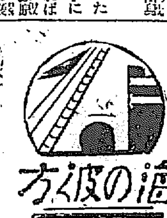

ルーマニア內閣前 皇后ヘレンに同情

【ブカレスト發】過般英京ロンドンに亡命中の皇后ヘレン陛下を訪問された皇太子ミカエル陛下が一週間足らずで生木を裂くやうに再びルーマニアに伴れ戻されたことは國民一般に深く御同情申上ぐるところであるがヘレン陛下に對する御待遇に關し最近閣議を開いて激論しその後國王首相ユリウ・マニウ氏及外相ニコラス・チチュレスク氏がシナイア宮城に國王カロル陛下を御訪問申上げた。その用件は發表されないが恐らくヘレン前皇后に對する御待遇改善特に皇太子ミカエル殿下の御教育を母君の御手に委ねらるゝやう陛下に御諫言申上げたものと解されてゐる

御婦人は調髮師に御用心

【ロンドン發】最近英國サレイ縣ツイツケナムの牧師エー・ロヂヤース師の華燭の典を擧げたミリセント・サラー夫人が一生一度の晴れのホネームーンに出かけ樣といふ間際に調髮師スタンレイ・ホーレル夫人のためにウエーヴをかける時大切な頭髮を燒き切られて了つた。如何に神の愛を說く牧師先生の花嫁でもこれだけは我慢が出來ぬとあつて裁判に訴訟を提起し結局六百二十圓の損害賠償金を取つたとは相當ガッチリしたもの

稅金を取らずに住民を補助する町

【リッチウエー（ヴアージニア州）發】この不景氣時代に稅金を一錢も取らず寧ろ住民の生活を補助する町があるといつたら異樣に聞えるであらうが實はさうした天國が實際にあるのだから町民はホクホクもの。それは米國ヴアージニア州で一番小さいリッチウエー町それがナゼ金持になつたかといふと一九〇四年以來町營が酒類の賣買をやつてもうけたのだ。一九一七年禁酒法が實施されても既に得た基金とその利子で立派にやつて行ける。今でも八千五百ドル位の基金が剩つて居り今度ルーズヴエルトの民主黨が天下に臨み成立して禁酒法が廢止されたら又々酒類を賣つてもうけそれを町民全體の利益のために使用しようといふのだから豪勢なもの

『活動狂』の爲に惱まされるロイド

【ロンドン發】お得意のヤンキー式喜劇映畫『ロイドの活動狂』で世界の人氣をさらひつゝあるハロルド・ロイド君が最近愛妻映畫女優ミルドレッド・デーヴィス孃――を伴れて英京ロンドンへ乘込んだ何がさて『ロイドの活動狂』が同市のカールトンで上映されてゐる時のことだ。所謂『ロイド眼鏡』をかけてゐるので野次馬連は早くも彼氏夫妻の姿を見かけて群つて來る。ロイド君は日常生活に於てその有名な黑緣眼鏡をかけてゐるワケではないが外國へでも旅行しようといふやうな時は必ずかけるのだ。そのロイド君がロンドンで放送局を訪れカールトンに出かけたりすると男女の映畫ファンが警官の鐵網を突破して雲集し彼氏を包圍して握手を求めるのだ。そしてサインを求める者がまた何千何萬といふ數に達するのだからさすがのロイド君も世間にはナンといふ『活動狂』が多いことだと長大息

ベルリン市の人口が減る

【ベルリン電】獨都ベルリン市の人口は現在約四百二十五萬だが昨年中に五萬人位減じてゐる。その原因は生產率の減退、死亡率の增加それに前住者が生活難の爲め都會から鄕里へ退却するためですべて不景氣を物語るものに外ならないのである

芝居を掛で見せる

【ブダペスト（ハンガリー）發】近頃の不景氣で金が無いため劇場でもアガつたりだとあつて最近ブダペスト劇場組合長の發案により劇場切符を掛で賣ることになつた。卽ち芝居は見たし金はなしといふ連中に月末拂ひかなんかで見物が出現は持たずとも入場させる方法である。但しこれは支拂能力を有する者と認めた場合に限ること勿論

淋病の決定的新療法 局所銀劑の大發見

全醫界が熱望せる深達性・イヒチオール合製銀の完成に成功せる前東京吉原遊廓吉原病院長佐藤榮先生の世界的榮譽

何を以つて決定的療法と云ふか 九州帝大旭博士は其の世界的論文に於て『淋病ハ內服藥ノミニヨツテ全治スルモノニ非ズ、適當ナル銀劑ノ局所療法ニヨツテノミ、ソノ目的ヲ達スルコトヲ得』と發表されてゐる。然り最近細菌學の急速なる進步は從來恰も特效藥かの如く殆んど傳統的迷信的に稱用されてゐた白檀油、バルサム類乃至ザロール、ヘルミトール等を原料とする各種內服藥が何等殺菌力を有せず單に利尿疼痛緩和及多少の收斂作用を有するに過ぎざる事實を立證し、學界の歸趨は擧つて局所療法に向つて統一された故である。

然らば適當なる銀劑とはなにか 第一に殺菌力の强烈なる事。第二に深達力强く粘膜組織及腺內の最深部の病巢に對しても殺菌作用を有すること。第三に消炎鎭痛の効果速やかなること。然るに此れは理想であつて今日まで斯の如き條件を具備せる局所藥は醫界の熱望と諸學者の研究とに拘らず出現を見るに至らなかつたのである。

醫界の熱望は遂に達成せられた 前東京吉原遊廓吉原病院長佐藤榮氏は其の在任十數年間、一意專心理想的局所新藥の發見に努力せられ、あらゆる實驗と慘憺たる研究苦心の結果、今や醫學多年の渴望の焦點たりし「ブラオン銀ケンゴール」發見者として世界的榮譽を擔はるるに至つたのである。これこそ以上の諸條件を具備せる理想的新藥であつて、淋疾の決定的療法たる局部療法は本劑に依つて始めて顯著なる効果を奏し得るのである。

治淋界の革新時代は襲來した 治淋劑と云へば直に內服藥を連想する程從來の淋疾治療は內服藥を重視し、且つ一般に稱用せられて居た。然るに精密なる細菌學的實驗の結果現在に於ては、從來期待してゐた効果は殆ど裏切られて、只單に或る程度の利尿、疼痛緩和及幾分の收斂作用を認むる外最も重大なる殺菌力が殆ど無いとの說は專門家は勿論、臨床醫家は均しく確認してゐられる筈である。左記專門家の說は一例に過ぎないが、東京醫專教授上林豐明博士の所說中にも『單なる盲信で內服劑を用ゐることは決して患者に對して忠實なる所以でない。』と論及せられてゐる。內服治療に行き詰つた現代治療界は殆ど注射萬能時代を出現した觀があるが淋疾治療に對しては著しく期待に反し或一定の症狀の場合所謂攝護腺炎、副睾丸炎等併發症には効果を奏するも前部尿道炎の場合は殆ど顧られない現狀である。

權威ある局所療法が尤も顯著 此の行詰つた狀態の下に諸種の療法が論じられた結果、九州帝大教授旭憲吉博士の學說、尙同大學教授高木繁博士の著書にもある如く『淋疾に對しては注射藥、並に內服藥等枚擧に遑ない有樣であるが、何れにしても今日の科學的程度に於ては、局所療法が最も奏効顯著である。』との結論に歸着する次第である。

最新の學說は斯く立證す

九州帝國醫科大學泌尿科教室旭憲吉博士發表

九州帝國醫科大學教授旭博士ガ、世界ニ發表セラレタ所說ニ、『淋病ハ內服藥ノミニヨツテ全治スルモノニ非ズ適當ナル銀劑ノ局所療法ニヨツテノミ、ソノ目的ヲ達スル事ヲ得』ト强調セラレ、尙附言シテ『內服藥デ今日最モ多ク用ヒラレテ居ル、白檀油或ハバルサム類、ザロール、ヘルミトール等デ、之等ハ往時殺菌力アル如ク考ヘラレテ居タガ、現今デハ尿ニ殺菌力ヲ附與スルモノニ非ズ、單ニ疼痛ヲ減ジ分泌物ヲ減少シ幾分收斂作用アルノミ。』ト論及サレテヰル。

九州帝大醫學部泌尿科教室高木繁博士發表

淋疾ノ治療上內服藥ハ、餘リ多クヲ期待シ得ラレナイ。內服藥ハ局所療法ノ補助劑デアル位ニ考ヘタガ誤リガ無カラウト思フ。現今使用シテ居ル內服治淋劑ハ之ヲ大別シテ(1)エーテル油及バルサム劑ト、(2)尿殺菌藥トスル前者ハ以前ニハ甚ダ價値アル樣ニ思ハレテ居タガ、近來實驗的研究ノ結果トシテ、エーテル油ニハ淋菌ヲ殺ス作用ガ皆無デアルト云ヘレテ居ル。ワレンチン、スタイン兩氏ノ實驗ニ依ルト淋菌培養基ノ中ニエーテル油或ハバルサム劑ヲ適用シタ患者ノ尿ヲ加ヘテモ殆ド淋菌ノ繁殖ヲ妨ゲ無イト云フ。尿殺菌藥ト稱スルハ體內ニ於テ石炭酸或ハフオルムアルデヒートヲ尿中ニ析出スルモノヲ云フ。本劑ハ淋疾ニ對シテハ主トシテ豫防上ノ價値ガアルモノデ淋疾ガ前尿道ヨリ後尿道ニ移行スルヲ防グ作用ガアル。若シ本劑ニ殺菌作用ガ有ルトスレバ、淋菌自身ニ對スルヨリモ寧ロ、他ノ細菌ニ對シテ云フ可キ所デアル。サレバ本劑ハ混合傳染ノ場合ニ有効デアル。

東京醫專泌尿科教室上林豐明博士發表

淋菌性尿道炎、殊ニ前部尿道炎ニアリテハ、內服療法ハ餘リ重要ナ價値ヲ有スルモノデハナイ、然ルニ淋疾トサヘ云ヘバ其局所的關係ヲ顧慮スルコトナシニ、直ニ內服劑ヲ以テ其ノ症狀ヲ輕快セシメントシ、甚ダシキニ至ツテハ內服劑ノミニ依リテ淋疾ノ大部分ハ治癒シ得ルガ如ク思考スルモノガ可ナリ多イ。少シク此方面ノ疾患ヲ取扱ツタモノニ於テハ左樣ノ誤リハナイガ、日常此ノ方面ヲ取扱ハナイ人々、殊ニ患者自身ニ於テハ此ノ誤リニ陷リ易イ。是レ根本的ニ大ナル誤解デアル。此點ヲヨク了解シテ始メテ內服療法モ用キルニ足ルベク、單ナル盲信デ內服劑ヲ用キルコトハ決シテ患者ニ對シテ忠實ナル所以デナイ。

內服劑ニヨツテハ局所ニ於ケル淋菌ヲ死滅セシメルニハ殆ド何等ノ影響ハナイ。從ツテ局所療法ニ代リ可キ資格ハナイ。注入療法ヲ補助シテ之ニ代ルベキ程ノ作用ハ少シモナイ、主ナル効果ハ患者ノ主觀的觀念ニ俟ツコト大デアツテ、卽チ主觀的ニ其苦痛ヲ和ゲ强キ刺戟狀態ヲ緩和シ、痛感セルヲ減少セシメ注入療法ノ如キ局所的殺菌療法ヲ行フニ容易ナラシメ、從ツテヤヽ强キ注入療法ヲ行フモ、內服療法ト併用セバ患者ヲシテヨク之ニ耐ヘ得サシムル點ガ其効果ノ主要點デアル。故ニ內服劑ノ作用ハ全ク間接的ナリト稱シ得ル。

淋病に局所銀劑は絕對的權威を有す

ブラオン銀ケンゴール

◆本劑は現代醫界の主張と合致せる最も合理的最も理想的なる局所新藥なり。

◆本劑は男女局所患部の直接治療劑にして他の內服、洗滌、坐藥、挿入藥等の迂遠なるに比し効果極めて迅速的確にして深部の病巢に到達作用する深達力を有す。

◆本劑は殺菌力頗る强烈にして〇・五乃至〇・八瓦（尿道粘膜に塗布する程度）の極少量にて、使用一回每にその効果メキメキ顯はれ、洗滌藥等の如く藥液と共に淋菌を後部に送入する憂なく從つて攝護腺炎睾丸炎等を併發する如き怖れは絕對になく、反つて之等を豫防し得る作用は、最も本劑の賞讃を博せる處なり。

本劑は性病豫防として用ひるも又絕對權威

尙ほ本劑は性病豫防として使用するも、前記の如く殺菌力强烈にして事後數時間後の使用と雖も其の作用に於ては絕對を期し得るものなり。

―藥價―
二〇瓦入（約十五日分）三圓八十錢
五〇瓦入（約三十日分）七圓
八〇瓦入（約五十日分）十圓
送料（內地十五錢 海外四十二錢）

壹號、急性症に適す。貳號、慢性症に適す。參號、婦人用に適す。藥價は何れも同一なるも藥液中原液の含有量其他に相違あり御註文の際は御明記を乞ふ

權威ある博士が淋疾患者の是非必讀で誰でも出來る自宅治療法について必要な智識、日常の手當、衛生等を親切に書かれた『淋疾と其の治療』と云ふ良書、及文獻其他患者の爲めになる本を今回に限り無代進呈しますから直ちに發賣元へ御申込み下さい。

東京市芝區三田通新町十三番地 電話三田（一八六五、一八六六）
日東藥化學研究所
振替東京三二一九四三番

取扱所
京城 新井藥房
京城 木村藥房
釜山 大黑南海堂
大阪 高橋盛大堂、丹平商會
大阪 小林大藥房、[illegible]

右の外主婦之友社・講談社・婦女界社・中央公論社・文藝春秋社・實業之日本社代理部及全國有名藥店にて販賣す

HS―4

輕費診療所設置案 全員委員會を通過す

府の原案を多少修正の上 けふの府會で可決

月餘に亘り揉みに揉んだ京城府當局の輕費診療所案は二十八日の府會全員委員會に於て大多數を以て原案に多少の修正を見たる設置案の通過を見、ごうごうたる凡ての論議を清算して二十九日晴の府會に於て通過し府當局も漸やく愁眉を開いて一路設置實現に向つて邁進することゝなつた

二十二對十四 修正案遂に通過

二十八日の京城府會全員委員會は午後一時半より議員總出にて開議、出席者三十七名（大村、西村、波多江、濱田、大櫛、森、寺田、加納の氏八缺席）前後二月に亘る主査委員會に於る修正事項十項目中九項目のみは全員一致を見只兆於［illegible］の一點に於て自由、即行兩派主張讓らず遂に物別れになつた同各主査委員から報告あり、次いで、山中、馬場、吳建燉、李升雨四氏の提案になる前項の如き主査會審議を土臺としたる修正案の審議に入り劉承復氏の贊成演說あつたが、仲々に論議一致せず遂に修正案の採決に入り二十二票對十四票（審議途中肥塚氏退席）にて修正案通過しこゝに原案に多少の修正を見た診療所案は漸く明みに出ることゝなつた、次いで通過修正案附帶十七議員が提出した意見書案の修正案通過の結果當然府會に提出を必要とするので二十九日の本會議に於て府の緊急提案として提出することゝなつた

主なる修正

二十八日の全員委員會に於て通過した四議員の提案した修正案中主なるものは次の如くである

一、原案に分館三箇所とあるを二箇所を廢止し本館と分館一箇所の內容を充實すること

一、希望として次の三項を提示

（イ）診療所に關する豫算は特別會計とすること

（ロ）同診療所完成の曉には小兒科及び皮徽科を設けること

（ハ）明年度以降國庫及び地方費より補助を受ける樣努力すること

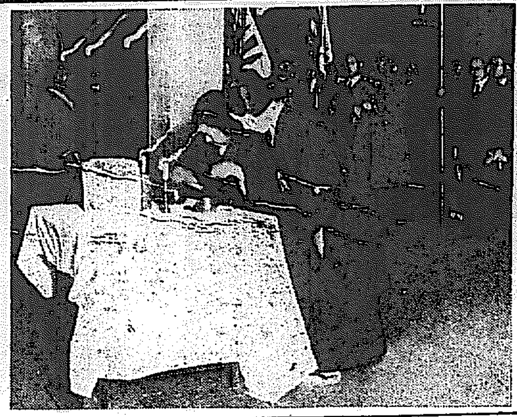

替地中尉遺骨通過

去る二十五日奉天附近の匪賊討伐戰鬪のため名譽の戰死を遂げた騎兵第［illegible］中尉の遺骨は二十八日午後八時五十分京城驛着同九時五分發列車で郷里大分縣に向つたが驛頭には兒玉政務總監、關屋朝鮮軍參謀長をはじめ官民多數の出迎へあり遺骨は構內待合室に奉置され一般出迎へ人の燒香をうけ告別式を兼し心から勇士の英靈を弔ふた（寫眞は府校夫人遺の燒香）

鍾路のカフエー 新組合創立

昨秋から32年にかけての京城カフエー界を襲ふた『殺太熊』の大旋風は業者間の猛烈な商戰を捲いて相互いで出現した店はしの陰螢の數々はモダン京城の風景を賑やかに飾り立てゝ來たが、特に一部營者が新町新地として勤つて進出した鍾路通一帶の急進ぶりはまことに目ざましきものがあつた

こゝ一、二年の間に出現したカフエーだけでも樂園、美人座、王冠、太平洋、鍾路會館等々忽ち十八軒を數ふるに至つたが今日までこれ等のカフエーを以て組織せる組合＝なく業者間の規約なきため勃然たる自由競爭時代を現出しために種々弊害の發生は業者の等しく之を認めるところであつた、古くからあつた飲食店組合の如きは、所謂低級の酒幕、內外酒店等を以て組織せるものだけに、新に生れ出るカフエー業者の規約內容とは、はるかに適合せず、本町側とは別個に茲に新組合組織の機運が業者間に漸次昂まりつゝあつたが最近に至り中野樂園、鈴木美人、路田エンゼル各氏等寄々協議を遂げ具體化を見るに至りいよ／＼二十八日午後一時から營者全部會合して最後の決定を見ることになつたが、恐らく實現＝可能と見られる所營組織の態勢としても値段の協定等につき特に必要を感じてゐる折柄でもあり出來るだけ便宜を以て新組合の創立に力を注ぐと語つてゐる

練習艦隊 八雲、磐手來る 來月五日仁川入港

有武中將麾下の練習艦隊八雲、磐手兩艦は來る十二月五日仁川入港の上、八日出港の豫定であるが在泊中六、七兩日にわたつて、司令官艦長以下各艦幕僚及准士官班、候補生、下士官兵の四班はそれ／＼京城觀察を行ふ、日取左の如し

▲司令官艦長部（六日午前）朝鮮神宮正式參拜終つて市內展望、博文寺參拜、總督府訪問（同時に候補生伺候）總督官邸、昌德宮伺候、仁政殿秘苑拜觀、軍司令官訪問、軍司令官邸で午餐（午後）天眞樓少憩總督官邸晩餐、事務局長招待宴を終つて天眞樓泊、七日午前八時十五分京城驛發歸艦

▲准士官以上（六日午前）朝鮮神宮參拜、昌德宮仁政殿、秘苑拜觀、本府觀察、晝食後自由行動午後四時二十分京城驛發歸艦

▲候補生六日午前朝鮮神宮參拜、本府觀察、昌德宮、本府で晝食後博文寺參拜、午後四時歸艦、七日午前午後に亘り半數、仁川見學、自由行動

▲下士官兵 六日午前神宮參拜、恩賜科學館、動物園、本府見學、午後自由解散、四時京城驛發歸艦

景氣回復の兆 鐵道荷動活況

十一月中旬中に於ける鐵道荷動きは天候の良好と相俟つて頗る活況を呈し前年同期に比し二萬五千噸の激增振りを示した

增加の主なるものは雜品の四萬六百九十九噸で一萬一千噸增し雜貨類の增加したことは景氣恢復を物語つてゐる、石炭の二萬三千四百九十三噸は二千二百噸增、粟の一萬一千六百十四噸の激增で從來支那から來てゐた粟が來なくなつて鮮內の粟が非常に動くやうになつたためである、ついでセメントの一萬一千五百三十六噸は三千噸の增加で北鮮方面鐵道工事等に相當動いて居り、大豆の一萬一千二百六十四噸は三千四百噸の增加で本年非常に出廻り早く其他木材、鑛石、米等々十一月中旬の鐵道荷動は鮮內景氣回復の曙光を微に見せてゐる

府營バスが新線運轉 來月一日から

京城府營バスは十二月一日から黃金町廻り東大門、西大門間の次の新路線を設けることゝなつた

光化門—府廳經由—黃金町—東大門—黃金町交叉點—府廳經由—光化門

右路線設定と共に光化門通りに新に乘換場所を設けることゝなつた

我偵察機敵地に不時着猛擊を受く

重要書類と機體を燒却して應戰 一名戰死一名行方不明

【チチハル廿八日發電】二十八日午前十一時〇〇司令部發表＝伊藤少尉、犬飼軍曹搭乘の偵察機は二十六日ヂヤラントン方面偵察飛行中七棵樹北方十キロ附近で故障を生じ不時着を爲し、敵の猛擊を受けたが二氏は屈せず備附機關銃を以て應戰しつゝ、機體と重要書類を燒却したる後遂に一名は戰死を遂げ一名は行方不明となつた、因に七棵樹は九月二十七日板倉機が遭難せる處で同方面蟠居の張殿九の殘備軍與泰明軍の仕業と見らる

朝海丸離礁 所安島で修理

去る二十四日夜全南所安島沖で坐礁した神戶島谷汽船の朝海丸は二十六日午後八時頃に至り門司商船の救援作業奏効して離礁し目下所安島に假泊、修理を加へ近く內地に向ふ豫定である（仁川）

飛行場の滑走路完成

航空局經營、朝鮮航空事業の一環として汝矣島飛行場に約三ヶ月に亘り施工してゐた京城汝矣島飛行場のコンクリート滑走路は眞線の飛行場に四線を劃し、豫定よりも早く完成された、東西滑走路五百二十米、南北滑走路三百八十米、幅十五米、滑走路は機體整頓のため四十米直徑の圓狀整頓場とレンコンクリートの仕上げを終つた、この滑走路は雨風狀態を考慮して施工され滑走路に沿ひ北米三〇平方の『ケイジヤウ』の航空標識五文字を白コンクリートにて入れてある同滑走路の歩ぶ及び格納庫入口の飛行機滑走路が近く仕上げられる筈で名實共に內地に比類なき完備な滑走路として東洋一を誇り得るものである

感激の手紙 癩豫防協會の寄附 早くも二千圓近し

癩豫防協會の設立は各方面の同情を集めて着々發展への足どりを進めてゐるが、二十八日寄附金に添へて左の如き感激に滿ちた一文が寄せられ、他を刺戟するに餘りあるものとして、本府衛生當局を感激せしめた、寄附申込も同日に既に二千圓に達した

拜啓　×　お變りは御座いませんか

我等のために色々御心配なさつて申譯が御座いません、私は毎日御飯と工場に勤めて居ります此の頃新聞紙上や大勢の人々から聞きましたが朝鮮に多くの癩患者がだん／＼殖えるさうで私は非常に心配して居ります、北等の人々はさぞ苦しんで居るでしよう、そんな事を考へましたら一日でも早く治してやりたいけれども私の力ではどうしても治してやる道は御座いません、いろ／＼考へました上で郡山に漢山の紅葉も散り果てゝ愈よ向寒の候になりました、常に私が思ふのは貴方の癩病患者一同の事です思へば涙ぐましい次第であります如何につらい如何に苦しい事でしようほんとうに同情に堪へませんほんのるしばかりですが私の志を寄贈致しますから患者一同を少しでも慰めてやつて下さい　×　滿らずにためておいたお金が御座いますので少いお金でも私の眞心こめたしるしとして御受入れ下さいまして共等の人々の爲にお使ひ下さいませ私は一日でも早く病氣が治る樣に祈願して居ります敬具　洪　郡　朴　恩　姬

▲一百圓牛島省三▲一百圓秋葉實▲一百圓淺野太三郎▲一百圓六郎同敏子▲一百圓松浪治三郎▲二百圓吉田浩同美香▲一百圓山本慶藏、安子▲五十圓梶山富男同琴子▲一百圓土師盛貞▲五十圓溝山雄▲十圓鄭相集▲金十四圓隣保會代表律田節子▲二圓無名氏▲五圓阪本半▲三圓太田正次（十一月二十六日取扱）▲二圓大塚谷一▲二十圓吳泰貴▲五十圓花月本店▲十圓花月內、內田隆三▲十圓松井みづ▲五圓內田さだ▲五圓飛水たね▲三圓細井幸次郎▲二圓新田みつ▲二圓土屋さき▲二圓土屋ヒサ▲二圓高倉キリ▲二圓森安シズ▲二圓吉田たか▲二圓三瀨ヤミ▲二圓小方ユキ▲一圓矢野アサ子　計金一千百四十四圓三十錢　累計金一千九百五十七圓九十錢

新京城の觸感（十一）

東部篇……K

京城帝國大學—3　蓮建・東宗・苑南洞の巻（六）

講座を美術史に持つ教授田中豐藏氏はかつて高野山にある曼陀羅の『國寶』の編纂者で知られており殊に……

……佛教　美術にはきはめて造詣深く、教授學の松月秀雄教授はその教學講座がすでに同教授の全貌を語つてゐる如くにまじめでいつも一方な人

×

小學校はアメリカですごした田中文學部長戶澤鐵彥氏は卅八の若年でこの椅子をかち得たといふ日本全國大學中の部長教では記錄破りの諸講座は政治學だけに口うるさい代議士諸君をまねたわけではあるまいが一言居士といふニツクネームあり教授會にはオヨソ默して居た例はなく必ずや『諸君一言』とやる、學部中の異色だけに生活もいさゝか凡人とはちがひ、教授長谷川、助教授秋本の兩氏と共にもに日下はオモニーを共同で雇つての

……簡易　出納三人よれば……なんとかでこのモダンボーイ連はつて相當なエロ漫談家後この共同生活の味をたづねようものならエロ話にスツカリなやませられるとのこと

×

社會學の教授秋葉隆氏は巫俗の研究者として知られてゐる一方朝鮮特有の巫女についても又文學がある、彼氏は松岡氏とともに學士院からの出資でこの方面の研究を更に深めて居る由、巫女などは完全にノツクアウトされてしまふといふ話だ　往年自分の郷里エロ研究でも一際やらうものなら聽き手は勿論話る彼氏も時の經過から大變に通つたといふ教授內藤吉之助氏は、法制史では本邦の一大權威、自水の肌肚がものをいふように彼氏酒といへばもうその匂ひをかいだだけでのどがグウグウなるといふ大の酒すき、その肚も少くべの時にのるのが難點一升が平均、酒量だけに學生氏にいはせるとすこぶる氣骨があるといふ話や學生間には、好評さく／＼、彼氏四十で未だ獨身、だかたいしたことはなさそうだ

×

戶澤鐵彥氏と同宿の長谷川理衞氏はさきに紹介したようにエロの點者ではあるが學問の方では國際私法の

……權威　エスペラントのエキスパートだけになか／＼ガツチリしてゐる

×

ガツチリしてゐるのは長谷川氏だけではない、將來の法文學部長と目されてゐる舊潟四郎氏も又同様これといつて凡人並の 及びもつかぬ奇抜な行ひはないが嚴然の權威だけに氏のすべてがうかがはれよう

×

法文學部きつてのプルヂロアーと言はれてゐる尾高、四方の兩氏は、すでにのべたが前者たる尾高朝雄氏はこの五月、滿一ケ年間の在外研究を終へて歸鮮したといふホヤ／＼、故權藤榮一氏の跡をうけて、四方の兩教授、月給日には御給金を睹けにぶことを忘れるといふから

×

この外に經濟學の教授三宅鹿之助氏がある、思想的に何等表面化せない同學部にあつて新興經濟學の將來者として一つの異彩をもつてゐる

高田せい子來る

待望の舞踊公演は今宵

我が邦女流舞踊界のナムバーワン、高田せい子を盟主と仰ぐ高田舞踊團を迎へて催される京城大公演の第一日目たる今宵、これは本年掉尾を飾る催しだけにすばらしい見物と感激の渦巻きを街になげ、待望されてゐただけこの夜を飾る公演は盛況を豫想されてゐるが一行はよき伴奏者、AK管絃團の名コンダクター篠原正雄氏を伴れて昨廿八日午後八時五十分京城驛着列車で入城した、驛頭には舞踊愛好者、校相、門弟等の壯なる出迎へをうけ直に高島本社營業部員令嬢寄子さんの捧ぐる大花束の花束をうけて直に朝鮮旅館に投宿したが記者に語る

朝鮮は初めてです、それだけに大連を初めと致しまして奉天、新京での公演はそれ／＼非常に私自身としても今までにない舞踊の興味をおぼへました、おかげでとは各地とも非常な盛況で何よりの土産です、京城は一度訪れたいと多年の念願でしたがその餘裕がなく今日やつとその機を得たのです、とにかく全生命を廿九、卅の兩日のステージに捧げたいと思ひます（寫眞は驛頭の一行、花束をうけてゐるのは高田せい子、右端篠原氏）

秋田の火事 三名慘死す

【秋田電報】二十八日午前三時五十分頃秋田縣山本郡能代港町佐藤倉吉方より發火、同町二戶を全燒六戶を半燒し九時鎭火山田さ一家五千圓三名燒死を遂げた

婦人一生の寶

日常の料理を美味しく作る秘訣一切を公開された東京と大阪の料理學校長の名著を婦人俱樂部十二月號の讀者に贈呈するので大評判之こそ婦人一生の寶、せひ早く！

撫順炭値下 但し滿洲だけ 鮮內は未定

滿洲では過日來撫順炭販賣値段改正について種々研究中の處、二十五日地價賣價格について左の如く値下げを發表

塊炭五十錢引▲中塊炭五十錢引▲切込炭七十錢引▲特粉炭一圓引▲塊物炭九十錢引▲練炭五十錢引

右の價格引下げは地賣値段滿洲內に限られてをり、朝鮮には直接關係ないが滿洲の大々的値下げによつて鮮炭界は一大脅威ではあり、朝鮮側鮮炭業者間同業者多數鮮內販價格に脅威をうけ、沿岸としてすがつた際還元よりも多少はなされたゞけ受難の鮮炭業界は不安をもつてむかへてゐる。右につき三國商事土井氏は語る

鮮內撫順炭販賣價値は本鮮契約期に値下げを斷行した關係上、當面のところ當社側から通告が來ない限り値下げの考へはない

郊外電車廢止問題

往十里線の住民も起つ

來月四日大會開催

郊外電車線廢止につき靑坡里、麻浦線の兩沿線住民は既に各住民大會を開催して關係當局に陳情したが往十里線の往十里、新堂里の住民等も遂々蹶起を考究しつゝあり、來月四日住民大會を開催して反對氣勢を擧げることゝなつた

ラグビー日程變更

西部ラグビー協會朝鮮支部主催全國中等學校ラグビー大會朝鮮豫選のスケヂユール一部左の通り變更された

二十九日午後四時京師對京商卅日午後四時龍中對龍山中十二月四日午後一時決勝戰同三時専校決勝高農對醫專

卸商聯盟に見本市 力瘤を入れる 八年度計畫

京城卸商聯盟では本年初めて敢行した地方巡回見本市は全く豫想以上の好成績をおさめ、その販賣契約成立高四十三萬圓にも達したので八年度に於ても是非これを斷行することに決定したその即ち昭和八年度事業計畫としてその他二、三の新規事業と共に見本市に關する次の二事業に對しては多大の期待を持つて會員一同最も力瘤を入れてゐる模樣である

一、地方巡回見本市、これは明春三、四月の交夏物仕入期を目指して相當長期間に亘り余り的に特に日下赤利金視の的となつてゐる北鮮方面等に出動して開催する

二、第五回京城商品見本市は十一月下旬から十月上旬にかけ開催

紅蔘密造の主魁が病死

去る八日鍾路署で檢學された京城府外［illegible］の紅蔘密造事件では八十貫の密造紅蔘を發見したのは旣報の通りであるが、その後同署では鍾路紅蔘密造犯人捜査中のところ十月卅一日から京城近郊で醫城府立病院に入院中の［illegible］なるものが密造團の主魁と判明し犯人の全快を待つてゐる內二十七日夜犯人は遂に病死したので捜査上に一頓挫を來してゐる

市電爭議 圓滿解決 兩者安協成立

【東京電話】百三十七名の整理發表で再燃した東京市電爭議は二十八日午前爭議團側の三者會と組合側ならびに電氣局側の三者會側仲介問題の結果百三十七名中成績不良の理由で解雇された者のうち七名だけは依つて復社を決定し、他の百三十名は前回の任意退職者と同樣の退職手當を支給し、今後の整理は行はないといふ三條件で午後六時二十分圓滿解決を見紛糾爭議の危機から救はれた

好評重版

コンサイス法律辭典

渡部萬藏著

六法と併用

內容　本書は我が法學界の權威、渡部萬藏先生半世苦心の大著『法律辭典』を要約したもので、日常必要とする法律語の一切に通ずるを目的とする。即ち四千五百語を五十音順に揭げて簡潔明快なる解釋を與へ、英・獨・佛三ケ國語を對照し更に適擇された參照條文を明示して愈々その語義を具體的に理解ならしむると共にその法條の意味を正確に獲得し得らるゝ等新味横溢——輕快無比——法學研究に・論文作法に・受驗準備に・六法併用書として眞に好箇無比の伴侶である。

法律學を研究し、法律解釋するに當り、法律語の概念を明確にせざるため或は誤用法が散漫となり或は解釋が多岐に渉出し或は適用の正鵠を失することあるは多言を俟たない。實に本書は法學界の一大福音

裝幀　三六判全一冊函入美裝、重量約五十匁厚さ五分、縱五寸五分横三寸紙數約五百頁、總六號活字二段組、一頁の字數八百、本文紙質ナンバーワン四十一斤。

定價貳圓八拾錢　送料十六錢

東京・神田・表猿樂町　松山房　電話神田二三四一番　振替東京六八四〇六番

第六期決算報告

貸借對照表

資產之部

［illegible］

負債之部

［illegible］

昭和七年十一月二十六日

義州鑛山株式會社

專門料理人招聘　ふく料理　本ビル食堂　電本三三〇四番　一寸御電話願上候

京城府永樂町二丁目大通　岩永小兒科　入院　病室完備　電本三二三番

可愛い赤ちゃんの……御健康と御家庭の御增用には新鮮且つ優良なる　商標北海道ミルクの御愛用を切に

養鷄及家畜飼料（特別割引發賣）　京城府古市町　澤浦精米所飼料部　電話本局五四二番

美味・衛生・經濟・食糧　牛肉平壤煮　昭和燒肉　平壤桑田商店謹製

X線・紫外線科　イケダ小兒內科病院　京城南山町二丁目　院長池田季雄　副院長池田勝三　電話本局二三〇〇番

文化夜具入　品質優良價格低廉　絕對他品の追從を許さず

特製文化夜具入　生ズック上　三枚入　四枚入　五枚入　茶ズック上　三枚入　四枚入　五枚入　茶ズック別上　三枚入　四枚入　五枚入

鞄製造販賣　京城本町一丁目　高木鞄店　電話本局二四四番　（外に三木綿革附あり綿革附きの分は各々一圓上り）（地方の御注文は代金引替にて送ります）

京日案內

旅館　京城　［illegible］

貸家　［illegible］

里兒　［illegible］

筆耕　［illegible］

求間　［illegible］

採用　［illegible］

恩給　［illegible］

毛糸　［illegible］

恩給　［illegible］

空間　［illegible］

青春哀歌 (59)

群司次郎正作
野崎文三畫

熱情 (四)

――今月、君が病院から歸つて行つてから、まもなくこの手紙が來た。大至急と表に書かれてゐたので急いで車夫に持つて行かしたやうな譯、云々――

と記されてあるばかりで、別に岡田自身のことは書いてなかつた。

澄子は岡田に聞いて、飛び立つ思ひで、純一の封を切るのをまつた。

純一が封を切つてみると、更に澄子宛になつた手紙が出て來た。

『ほら!お前にも來てゐるよ』と投げ出された手紙を受け取つた時、澄子の手は、懷しさのために、ぶる〳〵と慄へた。

昂まつた胸情をおさへ、彼女は可憐に封を切つて、ペンの走りの美しい文字を辿つて居たが、思はず涙ぐんだ。

『どうしたんだい?また、泣いてゐるのか?』と、純一にいはれて悲い眸を上げた。

『そんな悲いことが書いてあつたかい?』

純一は自分宛の欣哉の手紙を、再び封筒にをさめながら訊いた。

『いゝえ、別に悲しいこと――でも、三君で十二時過ぎまで待つてゐるんですつて――』

『それが悲かつたのか――だが澄子、かうして岡田君の住所も定まつて見れば、成るべく早く行つた方がいゝよ。お前の手紙にも、早く來るやうにと書いてなかつたかえ?』

『えゝ、さう書いて御座いますわ――私、もう、凝つとしてはゐられませんわ――ねえ、お兄樣、今夜發たして下さいな!』

『あゝ、思ひ切つて發つといゝ。だが、一人ではお前も淋しからうから、これから岡田へ行つて僕をやとつてね。眞直に和知に行くといゝ。そして、丁度、九時の汽車にまに合ふやうだつたら、すぐ、姫路まで行つてね。驛前に溯巳と云ふ旅館があるから、あの室にゐるといゝよ。僕達もどうせ、姫路で急行に乘り換るから、一緒に行くことにしよう。後は僕が引き受けるから――なあに、お前が殺つてしまつたと云へば、どうせ僕に嫌疑がかゝるのは必定、然し心配すな、どんな犠牲を拂つてでも、乾度、責任は僕が負ふからね』

『では、お兄樣、すぐこれから――』

『あゝ、この手紙を持つて行つたらいゝ。どんな都合で、お前が岡田君に迷惑を打たないとも限らないから――』

『では、お兄樣――これからすぐ――』

『あゝ、早く行くといゝ――丁度皆は今時分、食堂にゐるらしいから――さあ!早い方がいゝ――』

『では――』

と、彼女は物悲い眸を上げて、凝つと純一を見上げて、『後から早く來て下さいね!』

『あゝ、すぐ行く、早く今の内行かなきや駄目だ』

と、急きたてられたが、流石に、彼女は思ひ切ることが出來なかつた。心は錯亂に亂り狂ひながらも何かしら去るに忍びない執着があつた。

數年か住み慣れた部屋――懐しい母い容態に臨れた部屋――それ計りか、愈よ別れるとなれば、あんなに悲しい父にさへ子らしい愛着を感じるのだ。

『早く行かなきや誰かに目附けられたらどうするんだ?さあ!早く行つたら!』と、純一は頻りに急き立てた。漸く思ひ切つた澄子が、縁から中庭に飛び下りやうとした時、『あら!お嬢樣!』と、いふ姉野の叫び聲と同時に、障子がガラリと開け放たれて、姉野が脱兎のやうに走つて行つて、澄子を捕まへやうとしたが、純一のために引き戻されてしまつた。その隙に、澄子はひらりと身を跳らして、濃い夕闇の籠まる植込みの中に姿を消した。

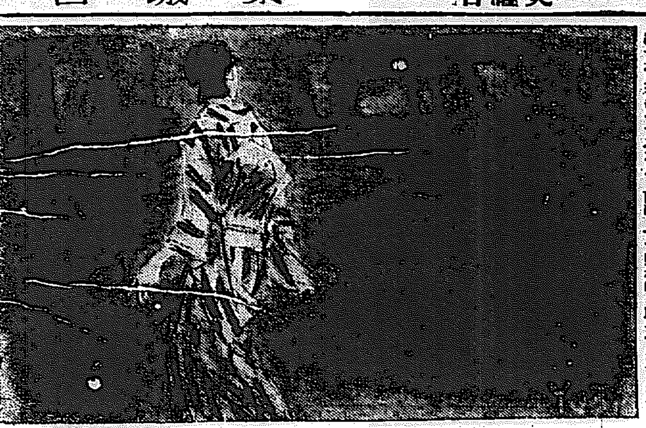

將棋新手合 (一)

於京城府本町 鳥羽旅館二ノ組 滿呂木七段批評

平手 先 ▲六段 石井秀吉(京城) 後 △六段 山北孫三郎(東京)

(圖は五二飛迄の局面)

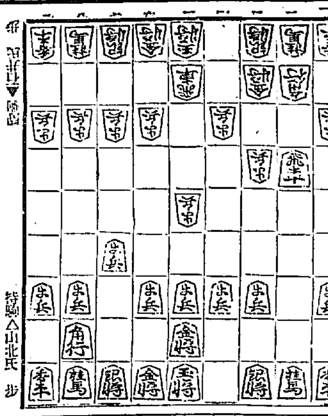

後手▼持駒 持駒△山北氏 歩

△七六歩 ▲三四歩 △二六歩 ▲五四歩 △二五歩 ▲五五歩
△二四歩 ▲同 歩 △同 飛 ▲三二金 △五八金 ▲五二飛
△六六歩 ▲四一玉 △四八銀 ▲六二銀 △六七金 ▲五二銀

(滿呂木七段講評)(先手)二五歩と突くのは、五筋の位負けを甘受する方針であるが、此の手は無理である、若は五六歩と突いて五筋の位を普通に受けて置く處である
(後手)五五歩と突いて、五筋の位を占有するのは至當である
(先手)五八金行と上るのは、形は悪いが本局の如き場合、四八銀と上るよりは桂歩を取る含みがあるから優つてゐる
(先手)四八銀上りは、緩手である、若は二四飛と桂歩を取る處である
(後手)五三銀と上つて、早く活用するのは順當の捌きである

ラヂオ

十一月廿八日(火)

午前六時三〇分 國際放送(ゼネヴァ國際聯盟ラヂオナシオン局より)(日々今尾、朝日古垣、時事長谷川、報知西村、電通及川、聯合加藤)各特派員
同八時〇分 ラヂオ體操(A)
同一〇時三〇分 氣象通報
同一〇時四五分 料理獻立 日用品値段 鮮魚卸相場
同一一時五九分 正午の時報 ニュース 京城府廳・水産市場發表
午後〇時三〇分 經濟講談 金州攻略美談 東 操
同一時一〇分 衛生講座 流行性感冒の豫防に就て(二) 金弘碩
同二時一五分 家庭常識講座 第二講 誰もが知らねばならぬ樹の話(二) 京城齒科醫專教授 矢尾太郎
同四時〇分 ニュース 公示事項
同五時四五分 職業紹介事項 當夜のプログラム發表
同六時〇分 ハーモニカ合奏 一、ワルツドナウ河小波 二、東洋狂想曲『キスメット』 三、レイモンド伯爵 アルペハーモニカ合奏團 指揮 金坡
同六時二〇分 子供の新聞(A)
同六時二十五分 ラヂオ學校 氣象のお話(二) 京城測候所長 窪田次郎治
同七時〇分 ニュース 公示事項
翌日のプログラム發表
同七時三〇分 講演 帽兒山附近の匪賊討伐に就て 陸軍砲兵第二十六聯隊 砲兵大尉 堀勇
同八時〇分 掛合噺(A)長屋のかつぽれ 豐年齋梅坊主 豐年齋一鶴 豐年齋鶴太郎 豐年齋梅二 豐年齋梅太郎 豐年齋うぐひす 豐年齋福子

同八時三〇分 新内(A) 梅雨衣鈴月 櫛話(濱町河岸の段) 淨瑠璃 富士松喜古 三味線 富士松加賀吉 上調子 富士松和佐之助
同九時〇分 長唄名曲定期演奏 第八回(B) 揃三番叟 柳糸引御攝 唄 芳村伊四郎 同 芳村伊千三郎 三味線 杵屋和吉 同 杵屋米次郎 小鼓 住田又三郎 大鼓 望月長太郎 太鼓 望月彦次郎 笛 望月新小郎

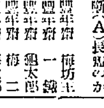

同九時三〇分 時報(A)
同九時三一分 演劇より 引繼き 氣象通報
西鮮民謡 李眞鳳 一、愁心歌 二、寧邊歌 三、船歌 四、難逢歌 五、巫女歌

講演

午後七時三十分

帽兒山附近の匪賊討伐に就て

堀 勇

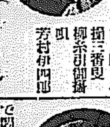

堀氏は陸軍砲兵大尉で野砲兵二十六聯隊に勤務して居られます 張學良が北滿に於ける自己の勢力を鞏固にせんとして今や北支に在つて昔日の夢を偲んで悶々やる方なく斷末魔のもがきをもがいたのが今春來の國境方面東邊道一帶に亘る匪賊、官兵等の掠奪、暴行となつて現れたのであります

而して堀大尉は此の東邊道に於ける匪賊討伐、國境警備の大任を課せられ本年六月三日野砲兵聯隊を出發中江鎭に至りそれより帽兒山附近の匪賊を掃蕩し通溝方面の守備に任じ去る十一月十五日征戰百數十日、輝く武勳と共に龍山に凱旋されたのであります、今回は特に講演の帽兒山附近一帶の匪賊討伐に當つて體驗された多くの實戰談、太刀會匪の實狀、滿谷少尉の壯烈なる戰死等に就てお話を放送して頂く事になりました、因に帽兒山は我が中江鎭の對岸約三千米の上流にある一小都市であります、して本年初夏匪賊が迫擊砲を以て同地より中江鎭を攻擊し邦人を脅かした事件は既に周知の事であります

ラヂオ學校

氣象のお話

窪田次郎治

毎日放送局から氣象を放送して居られますが、まだこの氣象に就いてお知りにならない人々が多い樣でありますので、今日から三日間この氣象に就いて通俗的に何誰でもお判りなる樣に話しませう。間もなく朝鮮特有の寒風が出て冬をいやが上に寒からしめます。そして氣象配置の變化が多いのですから是非聞きのがしのない樣にお願ひしておきます

映畫と演藝

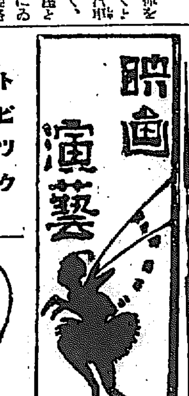

トピック

○寶塚キネマは久保爲義監督の第一回作品として淺野ひではる原作の『靑春の悲歌』を撮る事になつた、野球選手の淡いロマンスで菅原直正が主演の筈

○石山稔とのコンビで尾花の大作『荒城の明月』を近日完成する河合の市川百々之助は新春物を松竹中で根岸東一郎監督と初顏合せで『め組の喧嘩』を撮るとになつた

○ウーファ社ではゲーテの『ヘルマンとドロテア』からモテイーフを採り現代化し大作として製作する計劃を樹てゝゐる、リヒャルド・シュナイダー・エデンコーベン氏が下調本執筆中

○此の程ギリシアで第一回のトーキーが製作された、D・A・ガシアデイス監督の手になるもので山嶽を背景とした農民映畫の由

○新興プロ第一周年記念作品『天狗廻狀』の後篇は牛木監督の下に猛撮影を續けてゐたが近く完成の運びに至り愈々十二月中旬華々しく公開する事となつた

○大作『白蓮』が完成の運びに至つた入江プロでは過般來次回作たる新春特作直木三十五原作の『光と影と共に』の準備を進めてゐたが愈々監督は前田ジャックに正式決定、キャメラは不二映畫にあつた三浦光雄が當り近く着手することになつた配役は目下詮衡中である、が最近入社した寺島信が抜擢され大加子の相手役でデビューすると

○日活の畑本秋一監督が『花の東京』完成と同時に着手した新春大作『巳ヶ罪』は山路ふみ子の他に新人社の久松美津江、潮見章太郎一木蘭二等を加へて鋭意撮影中であるが、題名は『巳ヶ罪、罰』と變更された

讀者欄

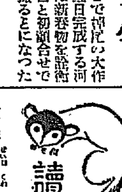

▲京城府税務課に申す、高女校の授業料は毎月一定の期日を以て徴收が願ひたいのです、不規則の徴收には迷惑します當局者は金錢であるから民間の經濟狀態を顧慮されず殊に家庭では不定期の徴收は多大の苦痛です特に本月の如き十八日の徴收には不可解の感があります大衆の經濟を考慮して下さい(高女保護者)▲小包郵便物は成る程シッカリと包裝しなければなりません十七日の午後六時過ぎに本町二丁目の郵便局から持ち出された大袋二、三個が赤自轉車に積まれる時一個は大道の眞中に落ちた、一個は通行道に置き去られてあり一個は制服の人が面倒くささうに赤自轉車の前になげ落したのを目撃しました、あれぢや有難味もなしこはれるのもあたりまへと思ひますもう少し大切に扱つて貰ひ度いものですね(市民)▲ブラジルの事を訪ねられた方に先般讀者欄を通して御報らせしてゐたのですが貴方の住所氏名をかくのを忘失したので返送されたらしいから改めて御知らせします。ブラジルへの農業移民ならば政府より船賃全額補助がありますが其の上本年九月から支度金として大人一人五十圓の割で下附金が出ます、從つて從來三人家族ならば約三百五十圓乃至三百圓の支度金が入用であつたのですが今日では一文なしで渡航出來ます。一先づ六月乃至一年間を持つてゐる方は大體好都合です。在ブラジルで失敗した人々の多くは家族中に不平の多かつた人です。これは何處でも同じですが致し方ありません(ブラジル)▲先生よ(十八日付)宗教に自由がある當然の事ではないか、然し日本人には古來より傳はりたる宗教があるではないかこの批評家い世の中に一般人民よりヤソを取つて育てやうといふなら何にも言はないが我々一般人がするのと同じいみだ(腹が立つた男)▲學校における學科講義に批評をやる所をお敎へ下さい(南山春生)▲知りたいと存じます(山下生)▲內地人で二十六歳の婦人の方にて住み込みの上六つの小兒を預けてゐる方はございませんか(高子生)▲生活改善同盟會はどこにありますか▲十一月十五日出生の血統正しき男兒をどなたか貰つて下さいませんでせうか(やり度き者)▲京城の本町は何處にございませうか(京城の人)▲御十七歳の娘を御世話いたしたく存じます(花園町)▲本年當歳の飼ひ犬(白、一五、一寸)お屆けの方は(本町二丁目派出所へ)

▲愛國婦人會の旗を寫しましたが京城の本町通過の時寫真をお屆け下さい(ROU生)▲あの名曲はトロイメライ『蠶園』です(親切生)▲先金子御語(?)さてありますから御受取り下さい▲上映中(中央館にて)の私が殺した男の最後の場面の市ールがヴァイオリンを彈いた其の曲名をお知りの方御一報願ひます

演藝案内

中央館 電本二〇一四
マキノ キネマ 二十七日より三日間特別均一公開 東西三大名畫の同時公開の巨篇
パラマウント特作大喜活劇 マルコーム・セントクレア氏監督 リチャード・デイックス氏主演 特製運動服 全七卷
新興キネマ 姉 (花を越へて) 全九卷

大正館 電本八七三
直參出世鳥 全八卷 武者小路五郎 外オールスター
竹中直公 松竹 ゆふなぎ草紙
不如歸

京城演藝館 電本二五一四
中野花子と其の一黨
一、喜劇 備前長船 二、喜劇 寸劇ダンス 三、社會劇 悲曲物語 四、舞踊 ダンス 五、時代劇 比翼絞り
是非一度皆様御觀覽を乞ふ

京龍館 電龍四一
大東活 妙法院勘八
夜歩き パリー雀

浪花館 電本二六〇
戀は異なもの 現代劇 天中軒女雲月と其一黨

朝日座 電本二三三八
藝妓連大歌舞伎 十一月二十八日より四日間限り

東亞俱樂部 電本二六三七
海軍士官
笑ふな金平

喜樂館 電本五九七
風に乘る騎手
時の氏神
新東京行進曲
花火
江戸三國志大會

彼女の愛人(アンヤ)

聰明で近代的で
ダンディツシュな
彼女の愛人は
色も香りも新鮮な
クラブ白粉――
ノリ・ノビ素敵な
クラブ白粉です

明朗なモダン化粧は

クラブ白粉

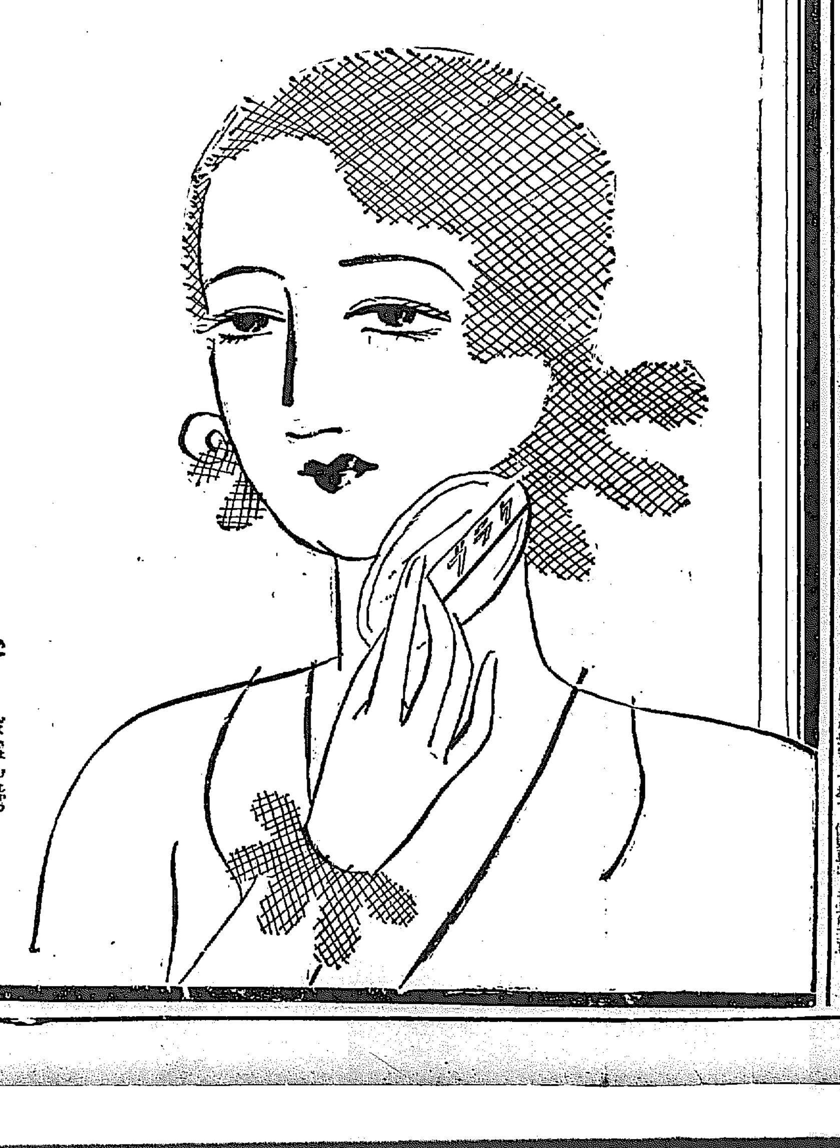

明るい奥樣化粧にも……
朗かな令孃化粧にも……